WWW.CVLPRESS.RO / MEDIAFAX@MAIL.CVLPRESS.RO

Cuvântul Libertății

Primul cotidian al Olteniei

Anul XXIII, Nr. 6933 ● joi, 23 august 2012 ● 16 pagini ● 0,80 lei

Judecătoarea Carmen Mladen, eliberată din arest

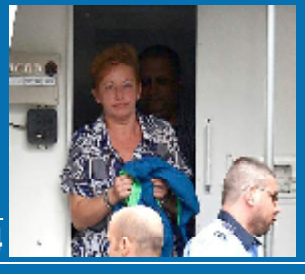

eveniment / pag. 4

23 august: O lovitură de stat îndelung preparată

actualitate / pag. 3

Lucian Dindirică, managerul Bibliotecii Județene: „Cartea va fi viitorul”

cultură / pag. 9

Codul galben de caniculă s-a făcut portocaliu

Administrația Națională de Meteorologie (ANM) a reactualizat, ieri, avertizarea de caniculă, Codul galben devenind Cod portocaliu. Atenționarea este valabilă pentru 22 de județe, inclusiv pentru capitală, până duminică. După această zi, meteorologii spun că temperaturile nu vor mai depăşi 30 de grade Celsius.

pagina 5 ACTUALITATE

ISJ Dolj: Spectacol de sunet şi lumini în „mobilitatea personalului didactic din învățământul preuniversitar de stat”

educație / 7

OFF-uri

de GABRIEL BRATU-MIB

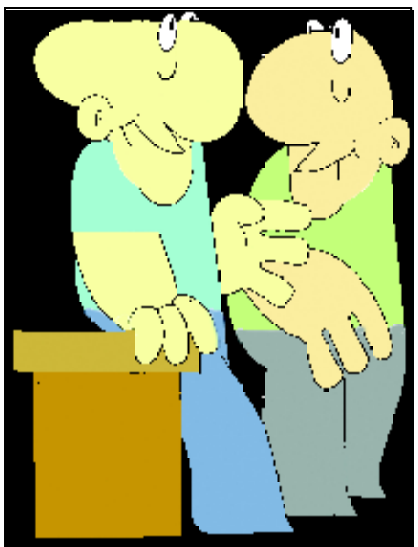

- Mă însor, Popescule.
- Foarte bine, dar Barroso, madam Merkel şi ambasadorul american sunt de acord?

Rețeta electronică prinde viteză în Dolj

În doar o lună numărul medicilor care au trecut de la rețeta în format clasic, pe hârtie, la cea electronică s-a dublat în județul Dolj. Deşi la un moment dat părea o cauză pierdută, introducerea prescripției în format electronic a intrat în ritmul pe care şi-l doreau încă de la început autoritățile sanitare. Oficial, rețeta electronică a intrat în vigoare începând cu data de 2 iulie a.c., iar până la începutul anului viitor, atunci când prescripția medicală pe hârtie va deveni istorie, sistemul trebuie să fie pus la punct.

sănătate / 8

CEREALCOM DOLJ

cumpără din recolta 2012

GRÂU DE PANIFICAȚIE
FLOAREA-SOARELUI

Livrat la silozurile şi bazele sale din județul Dolj:

-Siloz Banu Mărăcine:	0251.547.393; 0372.731.499
-Siloz Leu:	0251.373.607; 0372.731.500
-Siloz Moțăței:	0251.326.006; 0372.731.494
-Siloz Băileşti:	0251.311.038; 0372.731.493
-Siloz Segarcea:	0251.210.735; 0372.731.492
-Siloz Portaresti:	0251.358.219; 0725.161.822
-Baza Bistreț:	0372.752.922
-Baza Gângiova:	0372.752.921
-Baza Brabova:	0251.447.305
-Baza Predeşti:	0722.527.280
-Baza Mischii:	0722.544.239
-Baza Murgaşi:	0251.447.562
-Baza Dăbuleni:	0755.570.192
-Baza Rast:	0728.286.059

CU PLATA PE LOC

Informații suplimentare puteți obține la Direcția Contractări:

Dl. Mircea Presecan	– 0728.286.060
Dna. Rodica Avram	– 0743.026.526
DJ, MH - Dl. Tudoran Adrian	– 0743.036.229
OT. - Dl. Rotaru Adrian	– 0728.286.065

VALUTA

Cursul pieței valutare din 23 august 2012-anunțat de BNR

1 EURO	4,4885 44885	1 dolar SUA	3,5999.....35999
1 liră sterlină	5,6874.....56874	1 g AUR (preț în lei)	189,8919.....1898919

METEO

joi, 23 august - max: 38°C - min: 21°C | soare

Incendiu puternic în Masivul Postăvarul

Un incendiu puternic a izbucnit, ieri la prânz, în Masivul Postăvarul, în zona Colții Cheii, pe o suprafață de trei hectare, în aceeaşi zonă unde, în urmă cu câteva săptămâni, s-a înregistrat un alt incendiu, atunci fiind nevoie de intervenția unui elicopter. Potrivit purtătotului de cuvânt al Inspectoratului pentru Situații de Urgență Braşov, Ciprian Sfreja, în zonă au intervenit 30 de pompieri şi 20 de pădurari, care au transportat apă în bidoane, pe jos, întrucât accesul este foarte dificil. „Pompierii transportă cu ranița PET-uri cu apă, cu telecabina. Ei iau telecabina din Poiana Braşov până în Masivul Postăvarul, iar de acolo sunt nevoiți să meargă pe jos aproximativ o jumătate de oră, până la locul incendiului. De asemenea, se sapă şanțuri în jurul focarelor, pentru ca focul să nu se extindă la pădure", a spus Sfreja.

Vîntu şi Liviu Luca, cercetați pentru delapidare

Procurorii Direcției de Investigare a Infracțiunilor de Criminalitate Organizată şi Terorism (DIICOT) - Structura Centrală au dispus începerea urmăririi penale față de Liviu Luca şi alte opt persoane, în calitate de reprezentanți ai conducerii executive a SC PSV Company SA (fosta SC Petrom Service SA) 'i de membri ai Consiliului Director al Asociației Salariaților din cadrul SNP Petrom SA – Petrom, precum şi față de Sorin Ovidiu Vîntu şi Octavian Țurcan, în calitate de împuterniciți ai societăților offshore Comac Ltd., Stone Com Ltd şi Elbahold Ltd, pentru inițiere, constituire a unui grup infracțional organizat, delapidare cu consecințe deosebit de grave şi spălare de bani. Patrimoniul Asociației Salariaților din cadrul SNP Petrom SA - Petrom a fost prejudiciat, astfel, cu suma de aproximativ 12 milioane de euro.

EDITOR:
S.C. "CUVÂNTUL LIBERTĂȚII" S.A.
Redacția şi administrația:
200733 Craiova, str. Nicolăescu Plopşor nr. 22A,
TEL/FAX 0251/41.41.41; 41.24.57.
Număr de înmatriculare la Registrul Comerțului:
J16/2271/1991; ISSN 1220-9538
SISTEM DE MANAGEMENT AL CALITĂȚII
SR EN ISO 9001:2012
CERTIFICAT NR. 406/C/2012
Societate cu capital integral privat.
Cod fiscal: RO2303744, P.O. BOX 245-Of. Poştal nr.1, Craiova
Email: mediafax@mail.cvlpress.ro
Internet: www.cvlpress.ro
REDACTOR-ŞEF:
MIRCEA CANȚĂR
Prim-redactor-şef adjunct:
MAGDA BRATU
Redactor-şef adjunct:
MARGA BULUGEAN
DEPARTAMENTE:
Actualitate: Laura Moțîrliche, Radu Iliceanu, Ana-Maria Gebăilă, Alina Drăghici,
Eveniment: Carmen Zuican
Politică: Marin Turcitu
Economie: Marga Bulugean
Cultură: Magda Bratu
Sport: Marius Cîrstov, Cosmin Staicu
Fotoreporter: Tibi Bologh
Secretariat: 0251.412.457
Publicitate: 0251.412.552
Redacția: 0251.412.613

Responsabilitatea juridică pentru conținutul articolului aparține autorului. De asemenea, în cazul unor agenții de presă şi personalități citate, responsabilitatea juridică le aparține.

CCR: Datele transmise de Guvern nu au legătură cu solicitarea Curții

Judecătorii Curții Constituționale a României (CCR) s-au reunit ieri, la ora 10.00, în şedinț, pentru a citi în plen hotărârea privind invalidarea referendumului național din 29 iulie pentru demiterea preşedintelui Traian Băsescu, după care au transmis-o Parlamentului, care urmează să se întrunească pentru citirea acesteia, şi apoi, decizia va fi publicată în Monitorul Oficial. Şedința de plen pentru citirea hotărârii CCR ar putea avea loc vineri, a anunțat preşedintele Camerei Deputaților, Valeriu Zgonea, cu condiția ca la întrunirea de astăzi, de la ora 12, a Birourilor Permanente reunite ale Senatului şi Camerei, să existe cvorum. Lucru de care se îndoieşte, însă, şi Zgonea, care spune că mulți colegi l-au anunțat, telefonic, că au nevoie de două-trei zile pentru a ajunge în Bucureşti, fiind plecați în concediu cu familiile.

Ieri, la intrarea în sediul CCR, judecătorul constituțonal Ion Predescu a declarat că referendumul pentru demiterea preşedintelui Traian Băsescu trebuia validat, întrucât persoanele care au participat la vot au reprezentat mai mult de jumătate din votanții reali, respectiv jumătate din 14,5 milioane. „În raport cu populația țării, aplicând cifra care este de 18,3 % a minorilor, aproape patru milioane, rămân 17. Din 17 milioane, scăzând pe cei care au domiciliu şi reşedința legală în străinătate, rămân circa 14,5 milioane. Sunt cifre exacte, matematice, care m-au determinat să susțin punctul de vedere pe care l-am şi votat", a afirmat Predescu, la intrarea în sediul CCR. Predescu a mai susținut că referendumul ar fi trebuit validat de către Curte, însă nu s-a ținut cont de cifrele transmise de către Guvern. „Cifrele sunt limpezi, sunt clare, sunt precise, asta este", a mai susținut judecătorul CC. „Cei 8,5 milioane prezenți la vot reprezentau cifra corespunzătoare a 17 milioane, ori la noi nu erau 17 milioane, ci mult mai puțin cetățenii cu drept de vot", a mai explicat Predescu.

Întrebat cum vede declarația judecătorului Ion Predescu, preşedintele CCR, Augustin Zegrean, a răspuns că „este un punct de vedere, dumnealui a adus un astfel de punct de vedere, nu are decât să şi-l susțină, decizia Curții a fost cea pe care o cunoaşteți". La întrebarea care cifre au fost luate în calcul, respectiv dacă datele transmise de Guvern au mai avut vreo relevanță în decizia Curții, preşedintele a spus doar că „o să vedeți astăzi (n.r. - ieri) decizia, vom arăta în amănunt ce am luat în calcul, ce nu am luat în calcul. Ce trebuie să înțelegeți şi dumneavoastră şi toată țara asta: nu noi am stabilit rezultatul referendumului, noi am primit rezultatul de la BEC, noi nu avem nici măcar calitatea de a-l stabili. Noi am stabilit că referendumul s-a desfăşurat corect şi am confirmat rezultatul. Deci, nu am stabilit noi rezultatul. Puteam noi să numărăm voturile? (...) Nu noi am stabilit rezultatul referendumului, rezultatul comunicat de BEC a fost de 46,24%". Preşedintele CCR a menționat că judecătorii au luat în calcul „tot ce trebuia să ia în calcul" şi că Legea referendumului prevede de la momentul adoptării ei, în anul 2000, condiția de validare a referendumului doar dacă la urne se prezintă 50% plus unul din numărul alegătorilor. Când i s-a atras atenția că în anul 2007 Curtea a constatat constituțională derogarea de prezență în cazul referendumului de demitere a preşedintelui, Zegrean a spus că „nu ştiu ce a făcut Curtea, nu eram în Curte, nu eram la Curte. Eu sunt în Curte din 13 iulie 2007. În 14 state UE există cvorum - Danemarca, Olanda, Italia, Portugalia, Polonia, Ungaria... (...) Nu eu fac legile, nu noi facem legile, este în lege, înțelegeți, în lege din 2000. Deci, noi nu am modificat legea, noi nu putem modifica legea, Parlamentul face legi".

CCR constată, în motivarea hotărârii privind referendumul din 29 iulie, că scrisoarea primită de la Guvern în 20 august nu răspunde solicitării sale de a comunica „numărul persoanelor înscrise în listele electorale permanente, actualizate (până la 10 iulie 2012)". „ Datele comunicate, în cea mai mare parte, nu au legătură cu solicitarea formulată de Curte", se arată în motivarea CCR, difuzată de Antena 3.

Şedința CSM, amânată din lipsă de cvorum

Şedința Plenului Consiliului Superior al Magistraturii (n.r. - CSM) programată pentru ieri la ora 10, a fost amânată pentru astăzi, la ora 9, deoarece nu a fost îndeplinită condiția de cvorum, a anunțat CSM, precizând că patru membri nu s-au prezentat la şedință din motive obiective, iar un altul este suspendat. Premierul Victor Ponta, ministru interimar al Justiției, sosit şi el la şedință, după cum declarase public de mai multe ori, a plecat de la CSM calificând situația ca fiind împotriva interesului justiției. CSM precizează într-un comunicat că, potrivit prevederilor art. 27 alin 2 din Legea nr. 317/2004 privind Consiliul Superior al Magistraturii şi art. 12 alin 2 din H CSM nr. 326/2005 privind aprobarea ROF CSM, „.... lucrările Plenului Consiliului Superior al Magistraturii se desfăşoară în prezența a cel puțin 15 membri.... Având în vedere că astăzi, 22 august, patru membrii CSM, din motive obiective, nu s-au prezentat la şedință, iar un membru CSM este suspendat, la momentul actual nu este asigurat cvorumul prevăzut de lege pentru şedința de plen". „De ce nu reuşesc să se strângă? Nu vreau să fac o paralelă, dar dacă nu este cvorum în Parlament, toată lumea sare în sus. Consider că este anormal ce se întâmplă", a comentat premierul Ponta. Întrebat dacă în acest caz este vorba de jocuri politice, acesta a răspuns că nu ştie, dar a precizat că judecătoarea Ana Lăbuş a fost marți la CSM, iar ieri şi-a închis telefonul. „Puteți aprecia singuri", a exclamat premierul.

Purtătorul de cuvânt al CSM, Monica Prejmereanu, a precizat că George Bălan este suspendat din funcția de membru al CSM, iar Georgiana Isac este plecată în străinătate, fiind în concediu până în 26 august. Ceilalți trei membri CSM care nu au venit la şedința de ieri, respectiv Florentina Gavadia, Ana Lăbuş şi Bogdan Gabor, şi-au motivat absența prin probleme medicale grave în familie, a explicat Monica Prejmereanu.

La şedința de ieri, CSM trebuia să discute şi demisia Monei Pivniceru - propusă de premierul Victor Ponta pentru postul de ministru al Justiției - din magistratură, mai exact să ia act de ea, ceea ce ar fi permis preşedintelui interimar Crin Antonescu să o şi numească în funcție în aceeaşi zi. Mona Pivniceru şi alți şapte membri ai CSM (Mircea Aron, Cristi Danileț, Horațius Dumbravă, Georgiana Iorgulescu, Adrian Neacşu, Alexandru Şerban şi Marius Tudoseu) au cerut convocarea Plenului CSM pentru ieri la ora 17.00, solicitând colegilor „să conştientizeze importanța pentru justiție" a deciziilor ce urmează să fie luate – printre care se află promovarea de judecători la Înalta Curte de Casație şi Justiție şi concursul de admitere la InstitutulNaționalal Magistraturii - şi să se alăture realizării cvorumului.

Ponta i-a cerut lui Kovesi o informare despre anchetele procurorilor privind referendumul

Premierul Victor Ponta, ministru interimar al Justiției, i-a cerut procurorului general, Laura Codruța Kovesi, să-i transmită o informare cu privire la acțiunile derulate de procurori referitoare la sesizările de fraudă la referendum. „Am discutat şi îi voi face o cerere oficială astăzi (n.r. - ieri) să îmi trimită o informare exactă cu ceea ce s-a întâmplat în această săptămână", a spus Victor Ponta, la plecarea de la sediul CSM. Premierul declarase, marți, că îi va cere procurorului general să înceteze „persecutarea oamenilor care au votat", pentru că procurorii „şi-au atins scopul". „(...) Toți aceşti zeci de procurori care persecutau sătenii de prin cine ştie ce județe voiau să se întoarcă domnul Băsescu la Cotroceni. Acum şi-au atins scopul şi voi face mâine către doamna Kovesi o solicitare să înceteze persecutarea oamenilor care au votat, pentru că şi-au atins scopul: domnul Băsescu este back in business, împreună cu doamna Kovesi", a spus premierul. „Am avut o discuție cu domnul Victor Ponta şi i-am explicat că, potrivit legii, are dreptul să ceară o informare, în măsura în care nu a văzut comunicatele de presă pe care le-am postat cu privire la această situație. Aşa cum am informat opinia publică, noi nu cercetăm cetățenii pentru că au votat, nu-i cercetăm pentru modul în care au votat, nici măcar nu sunt întrebați cum au votat. Afirmațiile care au apărut în spațiul public cu privire la această chestiune nu sunt adevărate", a explicat procurorul general în fața presei.

23 august: O lovitură de stat îndelung preparată

MIRCEA CANȚĂR

Lucreţiu Pătrăşcanu, un lider comunist care a sfârşit atât de tragic, cu rol major în cele petrecute la 23 august '44, i-a spus lovitură de stat. Marele ziarist Pamfil Şeicaru, fost director la „Curentul", condamnat la moarte în contumacie de un Tribunal al Poporului, la 4 iunie 1945, graţiat la 12 decembrie 1966, vorbeşte, la rândul său, despre prepararea loviturii de stat începând din aprilie 1944, prin toate serviciile Ministerului Afacerilor Externe, subordonate acţiunii întreprinse de Iuliu Maniu, liderul PNŢ, un autentic reprezentant al democraţiei clasice. Că lovitura de stat de la 23 august 1944 a devenit ulterior *„eliberarea ţării de glorioasa armată sovietică"* şi a mai trecut prin varianta *„insurecţiei armate antifasciste"*, pentru a se încheia apoteotic ca *„revoluţie de eliberare naţională şi socială, antifascistă şi antiimperialistă"*, desfăşurată, evident, sub conducerea Partidului Comunist, toate aceste formulări dezlânate n-au fost decât mistificări ilogice, aberante chiar, din moment ce România s-a alăturat aliaţilor, SUA, Anglia, Franţa, URSS. Formularea cu *„revoluţia antiimperialistă, antifascistă, naţională"* a dat-o Nicolae Ceauşescu, dar până şi un fost lider comunist precum Paul Niculescu Mizil avea rezerve privind autorul patentului. Că noi, românii, am fost „cei mai" întotdeauna, că am făcut şi am dres, ăsta nu e argument istoric. Ambiguităţile persistă în privinţa jocurilor de culise şi mai ales diplomatice premergătoare zilei de 23 august 1944. Un istoric rezonabil, specialist în activităţile serviciilor speciale de informaţii, Cristian Trancotă, în cartea sa **„România şi frontul secret"**, opinează că SSI, condus de Eugeniu Cristescu, a fost bine documentat în legătură cu pregătirea acţiunii de la 23 august 1944 şi l-a înştiinţat pe conducătorul statului, Mareşalul Ion Antonescu, ca principalul utilizator al fluxului informativ. Afirmaţia că SSI a reacţionat ca o instituţie de stat şi nu ca o structură a unui regim politic rămâne discutabilă, fiindcă e neîndoielnic faptul că s-a cochetat copios cu minusculul grup de comunişti, care între alţii cuprindea pe Lucreţiu Pătrăşcanu şi Emil Botnăraş. Când, la 25 august, primul-ministrul, generalul Constantin Sănătescu, i-a ordonat ofiţerului aflat la comanda SSI, lt. col. Traian Borcescu, să stabilească prin măsuri informative „ce legături există între comandamentul sovietic şi Partidul Comunist, atât în capitală, cât şi în restul ţării", pe măsură ce trupele sovietice deja înaintau, era deja târziu. Ziua de 23 august a fost prefaţată de o intensă activitate diplomatică, materializată în tratative de armistiţiu. La Cairo fuseseră trimişi Barbu Ştirbei, un germanofil notoriu, şi Constantin Vişoianu, un sovietofil de acelaşi calibru. Tratativele au durat cinci luni şi n-au fost altceva decât o farsă. Berlinul era perfect informat de toate fazele tratativelor. Confuziile s-au lăsat încărcate de grave consecinţe. Şi, totuşi, Pamfil Şeicaru consemnează că pe 22 august 1944 ambasadorul României la Stocholm, Frederic Nanu, anunţa printr-o telegramă trimisă la Bucureşti încheierea cu succes a negocierilor purtate cu omologul sovietic, Aleksandra Kollontai, din iniţiativa lui Stalin, încă din noiembrie 1943: Mareşalul obţinuse ieşirea din război şi garantarea neutralităţii, cu condiţia ca trupele sovietice să poată trece pe teritoriul românesc, spre Ungaria şi Bulgaria. Telegrama a fost interceptată de Grigore Niculescu Buzeşti, zis Buzel, care a luat grila cifrului şi a fugit la Iuliu Maniu acasă. Acolo, se spune, conţinutul telegramei i-a îngrozit pe fruntaşii ţărănişti, care ar fi mers la rege şi i-ar fi spus: „Rămânem cu ăsta pe cap?", aluzie la Mareşalul Ion Antonescu. S-a decis imediat punerea în aplicare a planului pregătit şi în după-amiaza zilei de 23 august, cu sprijinul comuniştilor, s-a procedat la arestarea Antoneştilor, oferindu-i-se lui Stalin, în locul armistiţiului obţinut la Stocholm, capitularea fără condiţii a României. Scurtarea ostilităţilor militare cu circa 200 de zile, despre care s-a vorbit atâta, mult mai puţin decât despre dificila joncţiune de arme între armata română şi armata sovietică, cu destule nenorociri, rareori pomenite, aportul armatei române pe frontul de vest, toate acestea au fost „răsplătite" doar prin anularea Dictatului de la Viena privitor la Transilvania, eliberarea acesteia şi alăturarea la trupul ţării. Demiterea Antoneştilor şi retragerea din Axă nu a însemnat şi obţinerea automată a armistiţiului. Bucureştiul a trebuit să solicite şi să aştepte încheierea armistiţiului cu Naţiunile Unite. În rest, ceea ce a urmat se ştie, deşi durerile mai persistă şi astăzi. Asupra României se va lăsa curând „cortina de fier".

23 august 1944, în accepţiunea istoricului englez John Erickson, citat de Florin Constantinescu, s-a dovedit a fi una din zilele decisive ale întregului război, deschizând drumul spre Balcani şi cel spre Viena Armatei Roşii şi precipitând încheierea înţelegerii anglo-sovietice asupra Europei de Sud-Est.

Ponta nu mai vrea ca primarii să „cerşească" bani la miniştri

Premierul Victor Ponta a discutat, ieri, la Ministerul Administraţiei şi Internelor, cu conducerea instituţiei şi cu preşedinţii de consilii judeţene, despre administraţia locală, una dintre teme fiind legată de rectificarea bugetară.

Ministerul Administraţiei şi Internelor a anunţat că dezbaterea priveşte „teme de actualitate ale administraţiei publice locale", precum funcţionarea administraţiei publice, finanţarea acesteia şi întărirea disciplinei economico-financiare în domeniu. La discuţii au fost prezenţi premierul Victor Ponta, ministrul Administraţiei şi Internelor, Mircea Duşa, ministrul delegat pentru Administraţie, Radu Stroe, ministrul Finanţelor Publice, Florin Georgescu, precum şi cei 41 de preşedinţi ai Consiliilor Judeţene.

Premierul Victor Ponta a anunţat, cu această ocazie, că nu mai vrea ca primarii să "cerşească" la Bucureşti, la miniştri, bani pentru localităţile lor şi s-a arătat favorabil unei legislaţii prin care sumele necesare să fie distribuite de consiliile judeţene şi locale, iar Guvernul doar să controleze acest proces. "Guvernul Boc, ca să fiu foarte exact, centralizase totul la Bucureşti. Adică, practic, orice bani pe plan local se împărţeau de şeful Direcţiei Finanţelor Publice, care era numit de la Bucureşti. Or, asta, eu n-am nevoie. Eu nu vreau să strâng cât mai multă putere la Bucureşti. Eu vreau cât mai puţină putere la Bucureşti şi cât mai multă autonomie locală. Aceiaşi bani să şi-i decidă oamenii pe plan local. Ştiu eu, de la Bucureşti, cum e cel mai bine să fie într-o comună din Sălaj? Mai e un lucru pe care cred că trebuie să-l îndreptăm. În mod politic, s-a instituit acel sistem în care fiecare primar era un cerşetor care venea la uşa fiecărui ministru să-i dea ceva. Era umilitor şi era incorect, pentru că primarii sunt, până la urmă, cei care au vot direct şi au cea mai mare încredere a oamenilor. Aşa încât nu mai vreau să mai perpetuăm acest sistem. Era sistemul, ştiţi, prin care de fapt se luau primarii, trecea de la PSD la PDL ca să primească nişte bani", a declarat Ponta.

judetul Dolj
PARC INDUSTRIAL CRAIOVA
www.parcindustrialcraiova.ro
Judetul Dolj

OAMENI. AFACERI. PROFIT

S.C. PARC INDUSTRIAL CRAIOVA S.A.

ANUNŢ DE INCHIRIERE/ CONCESIONARE
prin
LICITAŢIE PUBLICĂ CU OFERTĂ ÎN PLIC

S.C. PARC INDUSTRIAL CRAIOVA S.A jud. Dolj, anunţă public lansarea ofertei de închiriere/concesionare prin licitaţie **a unor noi parcele de teren pentru investiţii green - field si a ultimelor spatii de productie si administrative/birouri** in zona "Parc Industrial Craiova".

Parcelele au acces la toate utilităţile deja existente în amplasamentul actualului Parc Industrial Craiova respectiv, energie electrică, apă, canalizare menajeră si pluvială, gaze naturale, reţele de telecomunicaţii prin fibră optică, infrastructură urbană (parcări auto, drumuri de acces modernizate).

Spaţiile de producţie şi administrative/birouri au fost executate/reabilitate prin Proiectul PHARE RO "Reabilitarea infrastructurii de afaceri în judeţul Dolj – Incubatorul de Afaceri", proiect cofinantat de Consiliul Judetean Dolj, si sunt dotate cu toate utilităţile necesare.

Perioada de închiriere/concesionare este cuprinsa între 3 – 28 ani.

OAMENI. AFACERI. PROFIT.

INTENTIONAŢI SĂ ÎNCEPEŢI O AFACERE PROFITABILA ?
AVETI NEVOIE DE PERSONAL CAPABIL ?
ALEGEŢI ZONA PARC INDUSTRIAL CRAIOVA !

www.parcindustrialcraiova.ro

Cei interesaţi pot procura Dosarul de Prezentare (Caietul de sarcini) ce cuprinde şi condiţiile de participare la licitaţie, de la sediul S.C. PARC INDUSTRIAL CRAIOVA S.A. din str. Aviatorilor, nr 10, com. Ghercesti, zilnic între orele: 9-15.

Preţul Dosarului de Prezentare (Caietului de sarcini) al fiecărei parcele/spatiu este de 1.200 Euro, la care se adaugă T.V.A.

Plata se face la cursul B.N.R. din ziua efectuării plăţii.

Documentele pe baza carora se eliberează Dosarul de Prezentare sunt:

1) Împuternicire din partea agentului economic pentru ridicarea Dosarului de Prezentare şi semnarea Angajamentului de confidenţialitate;
2) Certificat de înmatriculare la Oficiul Registrului Comerţului, în copie legalizată pe propria răspundere de reprezentantul legal al agentului economic;
3) Dovada depunerii Scrisorii de intenţie în original conform modelului generat din pagina de internet www.parcindustrialcraiova.ro /chestionar
4) Dovada achitării preţului Dosarului de prezentare;

Persoanele juridice române pot efectua plata Dosarului de Prezentare, cu ordin de plată, **în contul curent in lei al S.C. Parc Industrial Craiova S.A. nr. RO97INGB0012000024368911, deschis la ING BANK – Agenţia Bancară Craiova, în echivalent lei.**

Persoanele juridice străine vor efectua plata Dosarului de Prezentare, în Euro în contul curent al S.C. Parc Industrial Craiova S.A nr. RO46INGB0012000024360711, deschis la ING BANK – Agenţia Bancară Craiova.

Pentru participarea la licitaţia publică cu oferta în plic este obligatorie cumpărarea Dosarului de Prezentare. Condiţiile de participare la licitaţie sunt cele din Dosarul de prezentare, secţiunea C.

Pentru participarea la licitatie ofertantii vor depune la sediul S.C. PARC INDUSTRIAL CRAIOVA S.A., in plic sigilat Documentele de participare precizate in Dosarul de Prezentare – Sectiunea C, pana la ora 12.00 in ziua licitatiei, acest termen fiind termen de decădere

Verificarea, analiza Documentelor de participare la licitaţie şi evaluarea ofertelor se va face de către Comisia de licitaţie a S.C. PARC INDUSTRIAL CRAIOVA S.A. în cel mult 24 de ore de la data licitaţiei.

Licitaţia publică se va desfăşura în fiecare săptămână în ziua de luni, ora 13.30, la sediul S.C. Parc Industrial Craiova S.A.

Informaţiile necesare pentru participarea la licitaţie se pot obţine la tel :0251/466.185, fax :0251.466.179 sau accesand www.parcindustrialcraiova.ro

Pagină realizată de CARMEN ZUICAN

Judecătoarea Carmen Mladen, eliberată din arest

După mai multe cereri de eliberare respinse de instanțele bucureștene, ieri, judecătoarea Carmen Mladen, de la Curtea de Apel Craiova, acum suspendată, a obținut ceea ce-şi dorea: a ieşit din arest. La termenul de ieri al procesului în care Carmen Mladen şi complicele ei, Ionel Stoian, sunt judecați pentru infracțiunea de şantaj, judecătorii Curții de Apel Bucureşti au înlocuit măsura arestării preventive luată față de femeie în urmă cu mai bine de două luni, cu măsura obligării de a nu părăsi țara.

Carmen Mladen, judecător la Secția a II-a civilă a Curții de Apel Craiova (acum suspendată din funcție), şi Ionel Stoian, complicele ei, persoană fără calitate specială, au fost arestați preventiv pe 14 iunie a.c., de magistrații Curții de Apel Bucureşti. Instanța le-a emis celor doi mandate pentru o perioadă de 29 de zile la propunerea procurorilor Direcției Naționale Anticorupție (DNA), după ce judecătoarea Carmen Mladen a fost surprinsă în flagrant, în zona Gării de Nord, în timp ce primea 5.000 de euro de la Matei Catrinoiu, lichidator judiciar şi preşedinte al PNȚCD Gorj, care o denunțase pentru şantaj. Ulterior, pe 21 iunie, Consiliul Superior al Magistraturii (CSM) a anunțat că a decis suspendarea din funcție a judecătoarei Mladen.

Pe 6 iulie a.c., procurorii DNA i-au trimis pe Mladen şi pe Stoian în judecată, în stare de arest preventiv, pentru comiterea infracțiunii de şantaj, dosarul fiind înaintat spre judecare Curții de Apel Bucureşti. Procurorii au consemnat în rechizitoriul întocmit la finalizarea cercetărilor faptul că, "în perioada 28 mai – 12 iunie 2012, cei doi au constrâns, în mod repetat, o persoană denunțătoare, parte vătămată în cauză, să le remită sume de bani, sub amenințarea că vor da în vileag fapte presupus compromițătoare pentru respectiva persoană. În această modalitate, cei doi inculpați au urmărit obținerea, în mod injust, a sumei de 5.000 euro de la persoana vătămată, la data de 13 iunie 2012, suma respectivă fiind primită efectiv de Carmen Mladen".

Cel care a denunțat-o pe judecătoare la DNA a fost Matei Catrinoiu, preşedinte al PNȚCD Gorj şi lichidator judiciar. Bărbatul a recunoscut în fața anchetatorilor că o cunoaşte pe judecătoare din anul 2010 şi că a avut cu aceasta o relație extraconjugală de două-trei luni, susținând că a fost contactat de femeie şi şantajat să plătească 5.000 de euro pentru a nu fi date publicității fotografii compromițătoare ce i-ar afecta viața personală şi cariera profesională. Judecătoarea Mladen a încercat să scape de arestarea preventivă declarând în fața magistraților Curții de Apel Bucureşti că a fost violată timp ce doi ani de Catrinoiu, numai că nu a depus niciodată plângere şi nici nu a putut explica de ce nu a făcut acest lucru, iar din discuțiile telefonice purtate cu Ionel Stoian a reieşit că femeia ținea neapărat să obțină bani de la Catrinoiu, pe care îl numea „boul". Odată cu trimiterea în judecată, judecătorii le-au prelungit lui Mladen şi lui Stoian arestarea preventivă, respingându-le cererile de eliberare.

La termenul de ieri, judecătorii s-au îndurat însă de Carmen Mladen şi i-au înlocuit arestarea preventivă cu măsura obligării de a nu părăsi țara. În această perioadă femeia are de respectat o serie de obligații, între care să se prezinte la Poliția Municipiului Craiova – organ desemnat cu supravegherea – ori de câte ori este chemată şi să nu se apropie de partea vătămată din dosar, respectiv denunțătorul Matei Catrinoiu.

La spital, în urma unor accidente de circulație

Două persoane au ajuns la Spitalul Clinic Județean de Urgență Craiova, în cursul zilei de marți, în urma unor accidente de circulație. Din fericire, în ambele cazuri, victimele au scăpat cu răni care nu le-au pus viața în primejdie.

Conform reprezentanților IPJ Dolj, marți, în jurul ore 13.00, Marin Luca, de 65 de ani, din Craiova, în timp ce conducea un autoturism Dacia Logan pe bulevardul „Tineretului" din municipiu, la intersecția cu bulevardul „Nicolae Titulescu" nu a respectat semnificația indicatorului „OPRIRE" şi nu a acordat prioritate de trecere autoutilitarei conduse de Constantin Chelu, de 35 de ani, din Craiova, intrând în coliziune cu aceasta. În urma impactului, ambii conducători auto au fost transportați la spital, unde au primit îngrijirile necesare, medicii stabilind că nu au suferit leziuni grave. Polițiştii au întocmit pe numele lui Marin Luca dosar penal pentru vătămare corporală din culpă.

După-amiaza, în jurul orei 17.00, un alt eveniment rutier s-a petrecut în satul Puțuri, comuna Castranova. Claudiu Clincea, de 25 de ani, din localitate, în timp ce conducea un autoturism Opel Astra pe o stradă din comună, nu s-a asigurat corespunzător la efectuarea manevrei de întoarcere şi a lovit un moped neînregistrat, condus de Florentina B., de 11 ani, din aceeaşi localitate. Potrivit polițiştilor, din accident a rezultat vătămarea corporală uşoară a minorei, iar pe numele tânărului s-au întocmit acte premergătoare începerii urmăririi penale sub aspectul comiterii infracțiunii de vătămare corporală din culpă.

Arestat după ce „a şutit" un telefon

Un craiovean de 22 de ani a fost arestat preventiv după ce a furat un telefon mobil dintr-un stand din Bănie. Tânărul, care are antecedente, alesese un BlackBerry, numai că nu s-a putut bucura de el.

Luni după-amiază, în jurul orei 17.00, o echipă de siguranță publică formată din polițişti din cadrul Secției 2 Poliție Craiova, l-a prins în flagrant pe Alexandru Romee, de 22 de ani, din Craiova, după ce a sustras un telefon mobil BlackBerry din interiorul standului unei societăți comerciale amplasat în Centrul Comercial „Bănie" din Craiova, după cum au declarat reprezentanții Poliției doljene.

Tânărul profitase de neatenția vânzătorului de la standul respectiv, „subtilizase" telefonul, în valoare de 1.000 de lei, şi voia să-l valorifice ulterior, însă n-a mai apucat, pentru că oamenii legii au pus mâna pe el. Prejudiciul cauzat a fost recuperat şi restituit părții vătămate, iar făptaşul a fost dus la sediul Secției 2 Poliție pentru cercetări. A fost începută urmărirea penală față de acesta pentru săvârşirea infracțiunii de furt calificat, Alexandru Romee fiind reținut, pe bază de ordonanță, pentru 24 de ore.

„În cursul zilei de ieri (n.r. – marți), acesta a fost prezentat Parchetului de pe lângă Judecătoria Craiova cu propunere de arestare preventivă. Parchetul a sesizat instanța, iar Judecătoria Craiova a emis mandat de arestare preventivă pe o perioadă de 29 zile pe numele inculpatului pentru comiterea infracțiunii de furt calificat, iar cercetările continuă în vederea stabilirii întregii activități infracționale a tânărului", ne-a declarat comisar-şef Adrian Căpraru, purtătorul de cuvânt al IPJ Dolj.

A adus în țară haşiş, dar n-a mai apucat să-l vândă

Polițiştii Brigăzii de Combatere a Criminalității Organizate (BCCO) Craiova – Serviciul de Combatere a Criminalității Organizate (SCCO) Olt şi procurorii DIICOT – Biroul Teritorial Olt, cu sprijinul „mascaților" Serviciului de Intervenție Rapidă din cadrul IPJ Olt, au făcut, marți, o percheziție domiciliară, la locuința lui L. M., de 24 de ani, din oraşul Drăgăneşti, județul Olt, pe care îl suspectau că ar fi avut preocupări pe linia traficului şi consumului ilicit de droguri.

În urma descinderii, oamenii legii au găsit la locuința tânărului 198 grame de haşiş (rezină de canabis). Din cercetările efectuate şi pe baza informațiilor strânse, polițiştii au stabilit că tânărul fusese plecat în Italia, de unde revenise luna trecută. Acesta a cumpărat de acolo şi a introdus în țară 200 grame de haşiş, în vederea consumului propriu şi distribuirii către diverşi consumatori. De altfel, apucase să vândă 2 grame până să fie „săltat" de polițişti. Tânărul de 24 de ani a fost reținut pentru 24 de ore şi urmează să fie prezentat Tribunalului Olt cu propunere de arestare preventivă.

„În cauză, se efectuează cercetări, cu suspectul în stare de reținere, pentru deținere şi vânzare de droguri de risc, fără drept, introducerea în țară de droguri de risc, fără drept şi deținerea de droguri de risc pentru consum propriu, fără drept, fapte prevăzute şi pedepsite de Legea nr. 143/2000 privind prevenirea şi combaterea traficului şi consumului ilicit de droguri", după cum se arată într-un comunicat al IGPR.

Pagină realizată de ANA-MARIA GEBĂILĂ

Codul galben de caniculă s-a făcut portocaliu

Administrația Națională de Meteorologie (ANM) a reactualizat, ieri, avertizarea de caniculă, Codul galben devenind Cod portocaliu. Atenționarea este valabilă pentru 22 de județe, inclusiv pentru capitală, până duminică. După această zi, meteorologii spun că temperaturile nu vor mai depăşi 30 de grade Celsius.

Potrivit meteorologilor, astăzi canicula se va intensifica în regiunile sudice, iar în zilele următoare (până pe 26 august) şi în cele vestice. Conform ANM, în Câmpia de Vest, Câmpia Română şi sud-vestul Transilvaniei, temperaturile maxime se vor situa frecvent între 38 şi 41 de grade Celsius, în Lunca Dunării se vor înregistra izolat şi 42 de grade Celsius, iar disconfortul termic va fi deosebit de accentuat.

Pentru restul teritoriului, ANM a instituit atenționare Cod galben în intervalul menționat, valul de căldură intensificându-se şi cuprinzând treptat întreaga țară.

Temperaturile maxime se vor situa frecvent între 35 şi 38 de grade Celsius în toate zonele de câmpie, deal şi podiş, iar indicele temperatură-umezeală (ITU) va atinge şi local va depăşi pragul de 80 de unități.

Şanse de ploaie, după 27 august

Potrivit datelor transmise de Administrație, după data de 27 august nu vor fi mai mult de 30 de grade Celsius, regimul termic reintrând în limite climatologice normale pentru această perioadă a anului, cu valori termice ce nu vor mai depăşi 29-30 de grade.

Între 26 şi 28 august, temperaturile vor scădea simțitor, apoi se vor menține în limite apropiate de mediile climatologice, până la sfârşitul intervalului. Ploile îşi vor face apariția după data de 26 august, dar vor fi, în general, slabe cantitativ şi de scurtă durată.

Pentru zona Olteniei, meteorologii estimează o accentuare a caniculei până în 25-26 august, fiind aşteptate maxime termice în jurul a 40 de grade Celsius şi minime caracteristice unor nopți tropicale. În zilele de 27 şi 28 august pătrunderea de aer rece va determina revenirea la un regim termic normal, situație care se va menține până la sfârşitul intervalului analizat. Va ploua puțin, slab şi pe arii restrânse, începând cu data de 27 august.

Trenurile circulă astăzi cu întârziere

Din cauza temperaturilor ridicate care se înregistrează în aer şi la nivelul solului, circulația feroviară se desfăşoară astăzi cu restricții de astăzi în județele afectate de caniculă, printre care se numără şi Doljul, a anunțat CFR.

În perioada de caniculă, temperaturile la nivelul şinei sunt cuprinse între 45 şi 55 grade de grade, iar măsura de reducere a vitezei de circulație, în anumite intervale de timp în care temperaturile depăşesc limitele normale, este o măsura obligatorie pentru siguranța traficului feroviar şi, de asemenea, este aplicată de toate administrațiile de cale ferată.

Astfel, în funcție de distanța pe care trebuie să o parcurgă, CFR a informat că este posibil ca trenurile să înregistreze întârzieri la destinație cuprinse între 20 şi 60 de minute. În perioadele caniculare, personalul de întreținere a căii ferate efectuează revizii suplimentare pe întreaga rețea feroviară (însoțiri de trenuri, verificări directe ale caii, măsurarea si înregistrarea permanentă a evoluției temperaturilor în şina etc.), iar în timpul zilei se reduce viteza de circulație a trenurilor de călători şi de marfă cu 20-30 km/h față de viteza normală de circulație, pe durate bine determinate, astfel încât circulația trenurilor să se desfăşoare în depline condiții de siguranță.

Potrivit meteorologilor, şi astăzi vremea va fi caniculară în Crişana, Banat, Oltenia, Muntenia şi sud-vestul Transilvaniei.

Producătorii ecologici, necondiționați la plată de restanțele la bugetul de stat

Din 1 septembrie, producătorii din sectorul de agricultură ecologică vor putea depune cererile pentru sprijinul specific pentru 2012. Ca o noutate, solicitanții nu vor mai fi obligați să nu aibă datorii restante la bugetul local sau de stat ca să poată primi ajutorul financiar.

În cazul beneficiarilor care sunt în situația de a încheia un alt contract cu un organism de inspecție şi certificare, din cauza retragerii aprobării organismului cu care au avut încheiat contract, perioada de depunere a cererilor, care este valabilă până la 15 octombrie a.c., se prelungeşte până la 15 decembrie 2012, potrivit unui proiect de Hotărâre de Guvern privind modificarea şi completarea HG nr. 759/2010 privind acordarea de ajutoare specifice pentru îmbunătățirea calității produselor agricole în sectorul de agricultură ecologică.

Cea mai importantă modificare este eliminarea condiției obligatorii de a nu avea datorii restante la bugetul local sau de stat, la data depunerii cererii.

Potrivit proiectului de HG, suma totală alocată pentru acordarea acestui sprijin va creşte cu 1 milion de euro în 2012, la 4,098 milioane de euro: 3,139 milioane de euro pentru producția vegetală şi 959.000 de euro pentru producția zootehnică, unde este inclusă şi creşterea albinelor.

În cazul în care solicitările depăşesc plafonul alocat pentru fiecare sector, plata anuală suplimentară maximă pe exploatație se diminuează procentual cu aceeaşi valoare pentru toate categoriile de dimensiune a exploatației ale sectorului respectiv, mai prevede proiectul.

De altfel, în situația în care beneficiarii nu utilizează în totalitate plafonul alocat unui sector pentru care se acordă ajutor specific, respectiv producție vegetală sau producție animalieră, diferența se va redistribui către celălalt sector.

În vederea verificării conformității cerințelor impuse de legislație, începând cu data de 1 noiembrie 2012 vor avea loc controalele pe teren.

Pagină realizată de MARGA BULUGEAN

Produse de creditare locativă cu dobândă fixă

BCR Banca pentru Locuințe (BCR BpL) a atras, până la jumătatea acestui an, depozite în valoare de peste un miliard de lei. „Condițiile economice dificile din ultimii ani au determinat consumatorii să fie mai chibzuiți, să analizeze bine produsele înainte de a opta pentru ele, să prefere economisirea în locul consumului imediat. BCR Banca pentru Locuințe a fost alături de clienții săi în aceasta reorientare din comportamentul general al consumatorilor români, înregistrând astfel creşteri substanțiale ale portofoliului de clienți, ale sumelor contractate şi depozitelor atrase. Față de jumătatea anului 2011, s-a înregistrat o creştere substanțială a depozitelor atrase de BCR Banca pentru Locuințe, valoarea acestora practic dublându-se, depăşind astăzi 1 miliard de lei”, a precizat **Alexandru Ciobanu**, preşedintele BCR Banca pentru Locuințe.

Maximizarea randamentului

BCR BpL a ajuns, la jumătatea anului 2012, la un număr de peste 270.000 de clienți, cu peste 50.000 față de portofoliul de la jumătatea anului 2011. Reprezentantul BCR a mai spus că banca vine în întâmpinarea nevoilor locative ale clienților săi prin oferirea de soluții flexibile atât pentru etapa de economisire, cât şi pentru cea de creditare, iar în faza de economisire clienții BCR BpL au posibilitatea de a realiza depuneri lunare regulate sau de a face depuneri în funcție de bugetul familiei la un anumit moment de timp.

„Astfel, putem distinge între clienții care şi-au stabilit deja rata lunară de economisire şi chiar au optat pentru ordine de plată automate lunare (peste 40% din încasările lunare provin de la clienți care au ales această opțiune) sau acei clienți care reuşesc să economisească o dată sau de câteva ori pe an, de cele mai multe ori realizând depuneri cu scopul maximizării randamentului. În etapa de creditare, BCR Banca pentru Locuințe oferă produse de creditare locativă cu dobândă fixă de 5% sau 6% pe an pe toată perioada creditului; zero comisioane de analiză dosar şi rambursare anticipată, zero costuri pentru evaluarea garanțiilor, cât şi marele avantaj că nu sunt afectate de riscurile valutare, produsele de creditare fiind acordate doar în lei”, a precizat preşedintele BCR Banca pentru Locuințe.

Prima garantată de stat acordată în perioada de economisire

Produsele de economisire-creditare sunt exclusiv în lei, cu dobânzi mici şi fixe oferite pentru toată perioada contractului. Alte avantaje ale contractelor de economisire-creditare pentru domeniul locativ prin intermediul BCR Banca pentru Locuințe sunt prima garantată de stat acordată în perioada de economisire, care, pe perioada de economisire recomandată (5 ani), generează pentru clienți sume pe care nu le pot obține din alt produs financiar de pe piață şi nu în ultimul rând siguranța depunerilor – garantate de Fondul de Garantare a Depozitelor în Sistemul Bancar. Adiacent, sistemul încurajează economisirea, sprijină relansarea creditării, precum şi îmbunătățirea fondului locativ. Creditele acordate de BCR Banca pentru Locuințe pentru domeniul locativ au ca destinații posibile: modernizarea, extinderea, cumpărarea unei locuințe, a unei case sau a unui teren, refinanțarea unor credite pentru domeniul locativ sau crearea unui avans pentru alte credite pentru domeniul locativ.

Contractele de economisire-creditare pentru domeniul locativ pot fi încheiate cu BCR BpL direct în sucursalele şi agențiile Băncii Comerciale Romane (BCR), precum şi prin rețeaua de distribuție proprie a BCR BpL, respectiv prin forța directă de vânzare şi prin partenerii BCR BpL.

„Biblioteca digitală Vodafone”

Operatorul de telefonie mobilă Vodafone România, în colaborare cu Editura „Humanitas”, lansează prima bibliotecă digitală de la metrou din România, unde persoanele pasionate de lectură vor putea descărca gratuit fascicule din cărțile preferate direct pe telefonul mobil sau pe tabletă, indiferent de rețeaua de telefonie mobilă pe care o folosesc.

Biblioteca digitală Vodafone va fi localizată la stația de metrou Piața Victoriei (M2) şi va fi disponibilă publicului până la 31 octombrie 2012. Biblioteca digitală Vodafone dispune în total de 49 de titluri de cărți şi de 10 cărți audio. Un singur titlu este disponibil pentru descărcare gratuită pe telefonul lor mobil sau pe tableta, în varianta integrală – e-book-ul Mateiu I. Caragiale – „Sub pecetea tainei”. În cazul în care utilizatorii vor dori să achiziționeze orice alt titlu din „Biblioteca digitală Vodafone”, în varianta integrală, format e-book, aceştia vor fi redirecționați către website-ul Editurii „Humanitas”, de unde vor putea cumpăra online titlul respectiv. Lista completă a cărților şi a autorilor din „Biblioteca digitala Vodafone” este disponibilă la adresa www.bibliotecapemobil.ro.

Proiectul „Biblioteca digitala Vodafone” a fost dezvoltat de Vodafone România, în parteneriat cu Editura „Humanitas” şi Metrorex, cu sprijinul McCann Ericsson România.

Acțiunile OMV intră de astăzi la tranzacționare pe BVB

Acțiunile companiei OMV vor intra de astăzi la tranzacționare pe sistemul alternativ (ATS) al BVB, fiind aduse de firma de brokeraj Tradeville, care va activa ca market maker pentru aceste titluri. Consiliul de Administrație al BVB a aprobat pe 8 august parametrii de market maker pentru acțiunile celor cinci companii străine. Investitorii mai pot tranzacționa şi acțiuni emise de nouă companii europene, printre care Adidas, Deutsche Telekom, E.On şi Heineken. Tranzacționarea pe ATS permite micilor investitori să cumpere pachete mai mici de acțiuni, la costuri mai reduse decât dacă ar vrea să achiziționeze direct de pe o bursă externă, unde de regulă pachetele de titluri sunt mai mari. Casa de brokeraj intenționează să aducă pe ATS şi acțiunile rețelei de socializare Facebook.

ISJ Dolj: Spectacol de sunet și lumini în „mobilitatea personalului didactic din învățământul preuniversitar de stat”

MIRCEA CANȚĂR

Dacă articolele 95 (1) şi 99 (lit. e) din Legea educației naționale nr. 1/2011 nu sunt luate în seamă, fiind considerate inoperante la tot ce decide în această perioadă Consiliul de Administrație al ISJ Dolj, în schimb, potrivit unui comunicat de presă, „**numirile s-au realizat în conformitate cu punctul II.8. lit. a), din Anexa 25 a Metodologiei-cadru privind mobilitatea personalului didactic din învățământul preuniversitar în anul şcolar 2012-2013 şi a adresei MECTS nr. 52885/3 august a.c., în scopul asigurării corectitudinii şi transparenței publicării posturilor didactice/catedrelor vacante/rezervate**”. Justificarea astfel formulată nu este doar ambiguă, dar ascunde şi restricțiile care trebuiau avute în vedere. De care, probabil, se vor prevala nu puținii nemulțumiți, prin instanțele de judecată. Oricum, suntem în fața unui spectacol de sunet şi lumini, cu inspectorul şcolar general Georgică Bercea travestit în comic, la butoane. Inițial, am privit toată tevatura cu maximă gravitate, până am realizat că, de fapt, a fost orchestrat un simulacru de „**mobilitate a personalului didactic**”, mai exact „o bătaie de joc”, fără legătură inclusiv cu criteriile politice. Solidaritatea de partid nu e sacrosantă. Dar, să nu ne întindem cu vorba şi să exemplificăm.

La Şcoala Generală nr. 37 „Mihai Eminescu” din Craiova, directorul adjunct Elena Nicolae, profesoară de Matematică, atestată prin concurs, cu stagiu în activitatea de management, fostă sportivă de performanță (componentă a echipei feminine divizionare A de volei „Universitatea Craiova”, dar şi a lotului reprezentativ) „Cetățean de Onoare” al Craiovei, a fost înlocuită din funcție cu învățătoarea Crisanda Turcu, adusă de la Colegiul Național „Frații Buzeşti”, cu un CV îndoielnic, despre care se spune că este cumnata deputatului PSD Claudiu Manda. Rămâne de urmărit acest detaliu.

Inspectorul şcolar general adjunct Nicu Cotescu, şi el profesor de Educație fizică şi Sport la Grupul Şcolar „Matei Basarab”, neselecționat în viața lui în vreo disciplină sportivă, nici măcar în echipa cartierului, s-a simțit, probabil, vexat în fața fostei mari sportive Elena Nicolae, votând eliberarea din funcție cu ambele mâini. Schimbarea este mai degrabă halucinantă decât aberantă. La Colegiul Național „Ştefan Velovan”, profesorul de Matematică Petre Predoi, în pragul pensionării, a fost înlocuit cu profesorul de Religie Ionuț Pătularu de la Şcoala Generală nr. 2 „Traian”. Învățământul nostru este laic, din câte ştim, dar nu asta e problema, nevoie fiind, probabil, de blândețe duhovnicească şi subtilitate teologică în instruirea elevilor, spre a nu mai confunda smerenia cu ipocrizia. Recordul de stupiditate îl constituie numirea profesoarei Lucia Vlădoiu, adusă de la Orodel, unde primarul PSD, Jeane Vâlcomeanu, zice bogdaproste, ca director la Liceul de Artă „Marin Sorescu” din Craiova. Lucia Vlădoiu a cochetat, anterior, cu PDL-ul, dar nu are inhibări să-şi dea cu pudră pesedistă pe față.

Să ajungem şi la Bistreț, unde primăriță este penelista Cristiana Antonie, la al doilea mandat, bine văzută de comunitate, şi director la şcoala generală din localitate a fost numit, de ISJ Dolj... adversarul său din campania electorală, Dumitru Cotoi, care a candidat din partea PDL. Motiv de gâlceavă necurmată, mai ales că Dumitru Cotoi este şi apicultor notoriu şi o „soluție” frivolă. S-a umblat şi pe la conducerea grădinițelor, cu aceeaşi lipsă de tact, adică în aceeaşi manieră găunoasă, departe de orice subtilitate pedagogică. Ce criterii didactice au fost avute în vedere în toată mascarada gestionată de Georgică Bercea nu se cunoaşte. Nu ştie nici el. Fiindcă s-a orientat după bilețele, devenite directive, primite de la cei care l-au numit. Şi îl utilizează o vreme, după care îl vor abandona, pentru valoare de inventar expirată. PSD-ul merita compătimit când era în opoziție şi oamenii săi erau prigoniți, dar din momentul în care propriii săi reprezentanți în posturi de decizie au devenit prigonitori, unii dovedind că n-au minte nici câtă lumină în fundul unui licurici, ceva nu este clar.

335 de posturi didactice au rămas neocupate în Dolj

Mai mult de jumătate din posturile didactice din învățământul preuniversitar au rămas neocupate, după concursul de titularizare şi suplinire, derulat pe 2 august, astfel că şcolile doljene nu au reuşit să îşi asigure necesarul de personal pentru anul şcolar 2012-2013. Din cele 693 de norme şi fracțiuni de norme pentru anul şcolar următor, 335 au rămas libere. Se pare că modalitatea de organizare a concursului ar fi cauza principală care a dus la această situație fără precedent. Subiectele au fost naționale, dar normele didactice nu au mai fost centralizate la nivel județean. Astfel, fiecare unitate de învățământ a avut posibilitatea de a fi centru de concurs, situație care a defavorizat şcolile din mediul rural, acestea nemaiprezentând interes pentru candidați.

“Cele mai multe catedre neocupate au rămas la Muzică – 22 de posturi. Aceeaşi situație este şi la învățători, unde în prezent mai sunt 16 norme. La restul disciplinelor sunt norme şi fracțiuni de norme, adică între două şi zece ore. Şi astfel de situații sunt multe şi cuprind inclusiv disciplinele de bază. La Matematică sunt trei şcoli cu ore, la Limba română – patru. În ceea ce priveşte limbile străine, avem şase norme şi fracțiuni la Engleză, la Franceză mai sunt patru norme şi fracțiuni, la Spaniolă avem câteva ore”, a declarat inspectorul şcolar general adjunct **Luminița Popescu**.

Pentru a asigura necesarul de cadre didactice în perioada imediat următoare, Inspectoratul Şcolar Județean Dolj organizează încă cinci şedințe publice, prima având deja loc în data de 20 august, pentru dascălii care vor să se mute dintr-un județ în altul, din mediul rural în mediul urban sau de la o şcoală la alta. Pe 28 august va avea loc detaşarea în interesul învățământului a cadrelor didactice cu performanțe şcolare la unitățile de învățământ care le solicită, iar pe 29 august vor fi completările de normă pentru titulari.

Ultimele şedințe publice vor avea loc în zilele de 30 şi 31 august pentru cadrele didactice nerepartizate, în această categorie intrând şi suplinitorii cu note obținute la concursurile din perioada 2010-2012. Şedințele publice pentru suplinitori vor avea loc în zilele de 30 şi 31 august, iar posturile rămase neocupate vor fi repartizate doar în regim de suplinire, chiar dacă sunt titularizabile.

ALINA DRĂGHICI

Examen de capacitate preoțească

Mitropolia Olteniei va organiza, în zilele de 3 şi 4 septembrie 2012, examen de capacitate preoțească pentru absolvenții de studii teologice universitare. Probele de examen vor fi susținute la sediul Centrului eparhial al Arhiepiscopiei Craiovei, din strada „Mitropolit Firmilian” nr. 3.

Examenul va începe luni, 3 septembrie, la ora 9.00, cu evaluarea scrisă a tuturor candidaților la Teologie Dogmatică, Misiologie şi Administrație Parohială. În partea a doua a zilei, de la ora 15.00, candidații din Arhiepiscopia Râmnicului, Episcopia Severinului şi Strehaiei şi Episcopia Slatinei şi Romanaților vor susține proba orală la Teologie liturgică, Omiletică, Catehetică şi Muzică bisericească. Marți, 4 septembrie, candidații din Arhiepiscopia Craiovei vor participa la evaluarea orală. Lucrările vor fi examinate de o comisie formată din profesori de la Facultatea de Teologie din Craiova. Dosarele de înscriere vor fi depuse, în perioada 27-30 august, la Centrul eparhial din Craiova, în cadrul Sectorului Cultural. Pentru participarea la concurs, candidații trebuie să îndeplinească următoarele condiții: să fie absolvenți de studii universitare, specializarea teologie-pastorală, să fie fii duhovniceşti ai eparhiilor sufragane Mitropoliei Olteniei şi să aibă binecuvântarea chiriarhului locului. Media generală de promovare a examenului de capacitate preoțească este de minimum 7. Candidații pot fi căsătoriți sau necăsătoriți, iar în urma examenului promovat pot să solicite, timp de un an, un post vacant de preot. Dacă în această perioadă nu sunt numiți într-un post de preot, ei trebuie să repete examenul de capacitate.

ALINA DRĂGHICI

Dosarul de înscriere va conține următoarele documente: Cerere către ÎPS Irineu, Arhiepiscopul Craiovei şi Mitropolitul Olteniei, pentru înscrierea la examen; binecuvântarea ierarhului de care aparține candidatul; recomandarea preotului duhovnic; copii de pe documentele de studii: diplomă (adeverință) de licență şi foaia matricolă de la Facultatea de Teologie; Cartea de identitate; adeverință medicală; Curriculum Vitae; cazier judiciar; dovadă de la Centrul eparhial că nu are impedimente canonice la hirotonie.

Pagină realizată de RADU ILICEANU

Rețeta electronică prinde viteză în Dolj

În doar o lună numărul medicilor care au trecut de la rețeta în format clasic, pe hârtie, la cea electronică s-a dublat în județul Dolj. Deşi la un moment dat părea o cauză pierdută, introducerea prescripției în format electronic a intrat în ritmul pe care şi-l doreau încă de la început autoritățile sanitare. Oficial, rețeta electronică a intrat în vigoare începând cu data de 2 iulie a.c., iar până la începutul anului viitor, atunci când prescripția medicală pe hârtie va deveni istorie, sistemul trebuie să fie pus la punct.

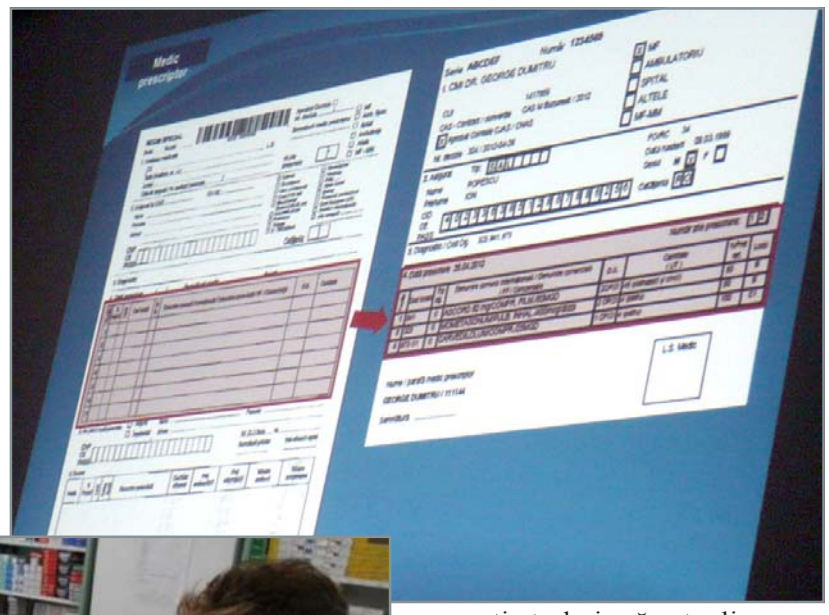

Conform datelor oferite de Casa de Asigurări de Sănătate Dolj, luna trecută au fost prescrise 632 de rețete electronice de un număr de 66 medici din județul Dolj. În ceea ce priveşte farmaciile, din cele 264 de unități existente pe raza județului Dolj care se află în relație contractuală cu Casa de Asigurări de Sănătate, un număr de 61 sunt înscrise pe site-ul CAS Dolj – www.casdj.ro – ca fiind dotate corespunzător cu aplicație actualizată, conectare online, scaner 2D, imprimantă laser/jet cerneală, şi pot elibera medicamente de pe rețete electronice, iar 36 farmacii au eliberat un număr de 295 rețete electronice.

Luna aceasta, în schimb, până pe 22 august, în județul Dolj au fost prescrise 4.407 rețete electronice de un număr de 123 medici şi au fost eliberate 2.449 de rețete electronice de 91 de farmacii.

Rețeta electronică trebuie implementată până la începutul lui 2013

Chiar dacă numărul rețetelor electronice eliberate de medici este în creştere, rămâne valabilă perioada de acomodare până la sfârşitul anului, timp în care prescrierea „clasică", pe hârtie autocopiantă, va coexista cu cea pur electronică, varianta „Online". Mai exact, dacă medicul-prescriptor este „Online", atunci va prescrie electronic, iar dacă, dintr-un motiv sau altul, în acel moment nu are conexiune de Internet, nu are curent electric în cabinet sau face prescrierea la domiciliul pacientului, atunci va folosi formularul „clasic", autocopiant, în trei exemplare, respectând normele în vigoare. „Dacă în perioada următoare se vor mai constata unele probleme în procesul de integrare a rețetei electronice, Casa de Asigurări de Sănătate Dolj va sesiza Casa Națională de Asigurări de Sănătate în legătură cu situațiile apărute şi avem convingerea că acestea vor fi soluționate în cel mai scurt timp", a declarat Daniela Gheorghe, purtător de cuvânt al Casei de Asigurări de Sănătate Dolj.

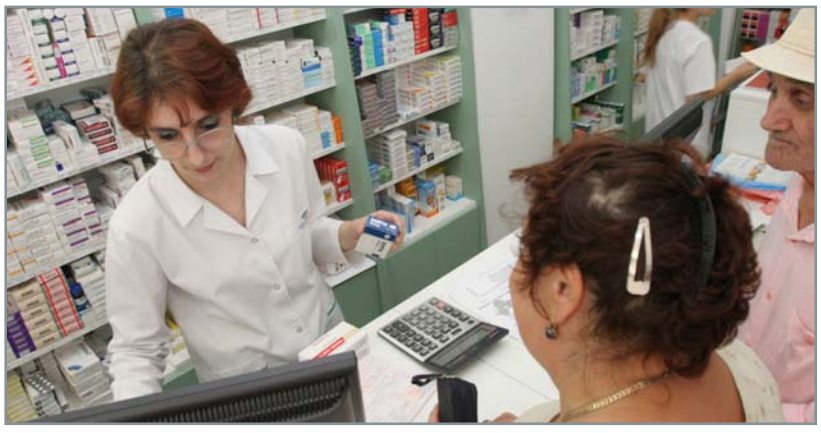

Pentru a obține mai multe informații, furnizorii de servicii medicale au posibilitatea să acceseze site-ul CAS Dolj, *www.casdj.ro*, care va fi actualizat zilnic, se pot adresa la numărul de telefon 0784.27.34.25 sau pot transmite la adresa de e-mail *reteta_electronica@casdj.ro* orice nelămurire, urmând să primească un răspuns din partea reprezentanților Casei de Asigurări de Sănătate Dolj.

Nelămuriri din partea furnizorilor de servicii medicale

Deocamdată, principalele nelămuriri ale furnizorilor au fost legate de procurarea programului, a seriilor de rețete, de adresa de e-mail la care se pot trimite întrebări, dar şi de modul în care trebuie acționat în momentul în care nu este curent electric. În ceea ce priveşte procurarea programului, dacă furnizorii de servicii utilizează aplicația Sistemului Informatic Unic Integrat (SIUI) pusă la dispoziție de CNAS, atunci aceştia trebuie să actualizeze aplicația, dar dacă furnizorii de servicii utilizează o aplicație a unui alt furnizor de soft, atunci acesta trebuie să le pună la dispoziție actualizarea aplicației conform contractului între părți.

Referitor la procurarea seriilor de rețete, reprezentanții CAS Dolj spun că sistemul SIUI permite generarea şi alocarea către medicii prescriptori a două categorii de serii de rețete: Online şi Offline. Aceste serii se pot importa din aplicația desktop, din meniul administrare serii documente tipizate. Prima categorie de serii de rețete este utilizată dacă medicul prescriptor are semnătură electronică în cazul prescrierii asistate de calculator Online sau Offline a rețetelor. A doua categorie de serii de rețete este utilizată pentru prescrierea rețetelor Offline – în vizitele la domiciliu – de medici. În acest caz, medicul va pre-tipări macheta rețetei din aplicația de raportare, completând de mână restul detaliilor.

Screennig-ul pentru cancerul de col uterin debutează în zece județe

Reprezentanții Ministerului Sănătății au anunțat, ieri, că programul de screening pentru cancerul de col uterin va debuta pe data de 1 septembrie a.c. Pentru început acesta se va derula în zece județe, între care nu se regăseşte, deocamdată, şi Doljul. Programul Ministerului Sănătății este gratuit şi se va desfăşura anual, pe o perioadă de 5 ani.

De analize gratuite pot beneficia toate femeile cu vârsta cuprinsă între 25 şi 64 de ani, care nu au un diagnostic confirmat de cancer de col uterin, asimptomatice sau fără antecedente sugestive pentru patologia de cancer de col uterin. Programul debutează în zece județe ale țării: în Arad, Bihor, Caraş-Severin, Bistrița, Cluj, Hunedoara, Maramureş, Satu-Mare, Sălaj şi Timiş. De testarea gratuită ar urma să beneficieze, numai anul acesta, peste 200.000 de femei care sunt eligibile. În 5 ani, autoritățile sanitare plănuiesc să includă în program aproximativ 6 milioane de femei.

Programul de testare gratuită a femeilor va fi coordonat de nouă unități regionale de management organizate la nivelul Institutelor Oncologice „Prof. dr. Alexandru Trestioreanu" din Bucureşti şi „Prof. dr. I. Chiricuță" din Cluj-Napoca, Institutul Regional Oncologic Iaşi, Spitalul Clinic de Urgență „Sf. Pantelimon", Institutul pentru Ocrotirea Mamei şi Copilului „Prof. dr. Alfred Rusescu", Spitalul Universitar de Urgență Bucureşti, Spitalul Clinic Județean de Urgență Craiova, Spitalul Clinic Județean de Urgență Timişoara, Spitalul Clinic Județean de Urgență Tg. Mureş.

Ce paşi trebuie să urmeze pacientele

Pentru a intra în program pacientele trebuie să urmeze câțiva paşi. În primul rând, trebuie să se prezinte la cabinetul medicului de familie pentru a primi consiliere cu privire la prevenția bolii. Tot aici se va stabili şi dacă aceasta se poate încadra în program.

Medicul de familie va informa pacienta, îi va elibera un formular care asigură înscrierea în program şi o listă cu centrele de recoltare admise. Femeia se va programa la centrul de recoltare, apoi rezultatul testului va fi transmis înapoi la cabinetul medicului de familie pentru a fi prezentat pacientei.

Pagină realizată de MAGDA BRATU

INTERVIURILE VERII

Lucian Dindirică, managerul Bibliotecii Județene: „Cartea va fi viitorul”

„Ai carte, ai parte” spune un vechi proverb românesc. Nu puțini îl consideră cam... „expirat” și, e adevărat, de multe ori acesta e contrazis de realitate. Rămâne însă crezul multora, iar bibliotecile sunt cele dintâi care își pun programele cultural-educaționale sub semnul acestuia.

„Cartea va fi viitorul” susține și Lucian Dindirică, managerul Bibliotecii Județene „Alexandru și Aristia Aman” din Craiova, instituție căreia, an de an, îi trec pragul câteva mii de craioveni. Elevi, studenți, pensionari, muncitori ori șomeri, aceștia beneficiază de servicii gratuite, cele mai solicitate fiind împrumutul cărților la domiciliu ori studierea de lucrări și documente la sălile de lectură.

Deși este vacanță, câteva mii de tineri s-au îndreptat spre Biblioteca Județeană și în această perioadă și asta pentru că, pentru al patrulea an consecutiv, instituția organizează cursuri de vară pentru copii. Astfel, proiectul *„Biblioteca din vacanță”* oferă posibilitatea participării, între 1 iulie și 31 august, la ateliere de desen, teatru, lucru manual, origami, public speaking (oratorie), engleză, spaniolă, italiană, precum și la lecții de bune maniere. Din toamnă, vor fi reluate și cursurile de engleză și calculatoare pentru vârstnici,

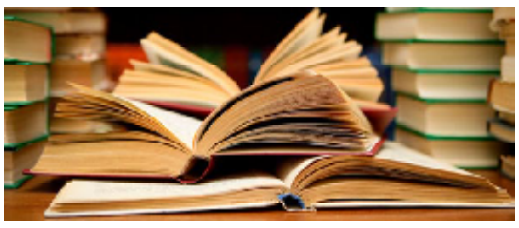

anunță managerul Lucian Dindirică.

Dispus la dialog a fost acesta nu numai în privința proiectelor derulate, ci și a șansei modernizării și informatizării bibliotecilor municipale, orășenești și comunale din Dolj, grație Programului „Biblionet”, și impactului avut asupra utilizatorilor.

- Într-un timp în care majoritatea serviciilor sunt contracost, iar cărțile îți scot din buzunar cel puțin câteva zeci de lei, accesul la biblioteca publică rămâne gratuit. Ți inând cont de aceste aspecte, am putea gândi că pe tot mai mulți criza economică i-a împins, în ultimul timp, să treacă pragul acestei instituții. Confirmă sau infirmă această idee statisticile ultimilor ani?

- Cifrele vorbesc de la sine. Poate că ar fi cel mai bine să ne uităm în statistică, întrucât arată cel mai bine dacă ceea ce facem noi la bibliotecă este sau nu pe placul utilizatorilor. Pentru că cifrele respective sunt, în fapt, rezultatele unei echipe dinamice, sunt rezultatul bunei colaborări între bibliotecari.

Astfel, în anul 2010 am avut 9.541 de utilizatori (din care 3.419 înscriși și 6.122 de reînscriși), cei mai mulți elevi – 1.064, apoi studenți – 820, pensionari – 297, șomeri – 63, funcționari – 99, muncitori – 152 etc., s-au înregistrat 469.664 de documente difuzate și 197 de manifestări organizate (simpozioane, expoziții ș.a.). Anul trecut, biblioteca a avut aproximativ același număr de utilizatori – 9.508 (3.572 de înscriși și 5.936 reînscriși). Numărul elevilor care ne-au trecut pragul a crescut la 1.147, studenți au fost 720, pensionari – 396, șomeri – 77, funcționari – 137, muncitori – 165. Am avut 452.891 de documente difuzate și 236 de manifestări.

Datele statistice din acest an, vizând primele cinci luni, relevă 5.555 de utilizatori (2.039 de înscriși și 3.516 de reînscriși): 403 elevi, 282 de studenți, 324 de pensionari, 34 de șomeri, 131 de funcționari, 146 de muncitori etc.. Numărul documentelor difuzate este de 114.866, iar al manifestărilor, îndeosebi expoziții, de 103. Tot în prima parte a anului, inclusiv luna mai, la Secția pentru copii și tineret a bibliotecii, în cadrul proiectului „Cărticica pentru prichindei și copii mai măricei”, s-au desfășurat nu mai puțin de 189 de activități, la care nu putem decât să ne mândrim că au participat peste 15.000 de copii!

- Biblioteca este în permanență deschisă în această perioadă estivală, ba, mai mult, desfășoară și o serie de activități pentru copii, sub genericul *„Biblioteca din vacanță”* – proiect pe care, de altfel, îl derulează pentru al patrulea an consecutiv. E de înțeles că s-a bucurat de un real succes, la fel, spre exemplu, ca cel adresat persoanelor vârstnice, care au putut lua parte, în anii trecuți, la cursuri de calculatoare, de engleză, lectură și teatru. Ce alte proiecte, care să-i atragă pe craioveni spre bibliotecă, mai intenționați să puneți în practică?

- Este pentru al patrulea an consecutiv când Biblioteca Județeană „Alexandru și Aristia Aman” organizează cursuri de vară pentru copii. Proiectul *„Biblioteca din vacanță”* se adresează în special elevilor de vârstă mică (7-11 ani), dar și celor de gimnaziu. Am pornit cu trei ateliere de lucru și am ajuns ca la această ediție să oferim micilor noștri cursanți nouă teme de interes.

Propunerile pe care le-am făcut în acest an sunt legate de preferințele sau pasiunile pe care le au copiii și, de ce nu, de nevoile educative, culturale și de divertisment specifice vârstei. Astfel, începând de la 1 iulie și până în 31 august, suntem gazdă pentru aproximativ 250 de elevi care ne vizitează zilnic. Aceștia participă la atelierele de desen, teatru, lucru manual, origami, public speaking (oratorie), engleză, spaniolă, italiană, precum și la lecții de bune maniere, toate desfășurându-se într-un climat de vacanță.

Spațiile pe care instituția noastră le pune la dispoziția cursanților sunt generoase, așa încât Ludoteca, Secția Audio-video și locul special amenajat din curtea interioară au devenit adevărate locuri de joacă educativă.

În cadrul cursurilor de **limbi străine** îi inițiem în tainele altor limbi și civilizații cu ajutorul profesorilor voluntari, absolvenți ai Facultății de Litere, care desfășoară ore interactive, bazate pe cunoaștere și joacă în același timp: Andra Vieru – engleză, Cătălina Trașcă – spaniolă și Veronica Munteanu – italiană. La atelierul de **oratorie**, prin trainerii noștri, încercăm să înfrumusețăm, să cizelăm vocabularul în limba română. Acest atelier se adresează elevilor de gimnaziu, care au început deja să participe la o multitudine de concursuri școlare ori extrașcolare, la care au nevoie de folosirea unui vocabular corect, rafinat și inteligent. Legătura dintre cursanți și „profesori” este foarte strânsă, dat fiind faptul că trainerii sunt și ei elevi ai celor mai prestigioase colegii craiovene, câștigătorii ai unor concursuri județene sau naționale de gen.

Atelierele de **lucru manual** și **origami** sunt cele care le testează și le dezvoltă micilor cursanți aptitudinile de îndemânare, răbdare și perseverență. Lecțiile sunt coordonate de elevi de excelență craioveni, olimpici în diverse domenii, membri ai Clubului de Voluntariat „Interact” Craiova, care s-au implicat de-a lungul timpului în sprijinirea activităților organizate de Biblioteca Județeană „Aman”. Temele propuse pentru atelierul de lucru manual sunt de interes pentru ceimici, moderne și tentante, precum realizarea de ghirlande hawaiene, plasa de vise ș.a. Toate materialele necesare realizării obiectelor sunt puse la dispoziție de bibliotecă.

Atelierul de **teatru** este unul dintre cele mai „savurate”, având în vedere că, încă de acum 3 ani, actrița Oana Stancu, de la Teatrul „Colibri”, s-a dedicat activităților organizate de noi, împărtășindu-le cursanților mici trucuri actoricești, inițiindu-i în lumea minunată a teatrului. Atelierul de **desen** este, de asemenea, deosebit de căutat de elevi talentați sau de cei care vor să descopere tainele picturii. Prin coordonarea acestui atelier, artistul plastic Ioana Flueraşu, de la Palatul Copiilor Craiova, urmărește dezvoltarea simțului estetic. Atelierul de **bune maniere** – coordonat de Anca Dindirică și Alina Șerban – este noutatea acestei ediții și se bazează pe stimularea respectului, a încrederii, a corectitudinii descoperite prin joc și joacă, sub amprenta unor activități cu valențe psihologice de descoperire a tuturor laturilor ce caracterizează vârsta copilăriei.

Sperăm ca la finalul acestui proiect micii noștri cursanți să plece îmbogățiți măcar cu câteva idei sau principii de viață ori să rămână alături de instituția noastră ca utilizatori ai serviciilor de bibliotecă. În ceea ce-i privește pe pensionari, aceștia nu au fost uitați: *Clubul Pensionarilor* își continuă activitatea prin trupa de teatru, iar din toamnă vor fi reluate și cursurile de engleză și calculatoare pentru vârstnici.

- Biblioteca Județeană „Aman” coordonează activitatea tuturor bibliotecilor municipale, orășenești și comunale din Dolj, pentru care o adevărată „gură de oxigen” a fost implementarea Programului *„Biblionet – lumea în biblioteca mea”*, real instrument al dezvoltării socio-*economice* în mediul rural. Câte biblioteci s-au bucurat până în prezent de beneficiile acestuia?

- După cum probabil foarte multă lume știe deja, Programul „Biblionet” constă în donarea către bibliotecile publice din România de echipamente IT cu acces la Internet, în programe de instruire pentru bibliotecari, precum și în acțiuni de sensibilizare a publicului larg față de lectură și rolul instituției bibliotecii în viața comunității. Programul contribuie astfel la crearea și dezvoltarea unui sistem modern de biblioteci publice în țara noastră.

Cât privește Doljul, vorbim de 84 de biblioteci publice – din care două municipale (Calafat și Băilești), patru orășenești (Dăbuleni, Bechet, Filiași, Segarcea) și restul comunale. Nu includ aici Biblioteca Județeană „Aman” și filialele ei din Craiova. În cele două runde anterioare ale programului, din 2010-2011, am reușit să dotăm 40 din ele, cu un total de 176 de computere, cu echipamentele aferente, desigur. Recent am fost anunțați că alte 26 de biblioteci doljene au fost incluse în program, urmând să primească peste 100 de computere. Ar mai rămâne 21, care, dacă se grăbesc, pot „prinde” ultima rundă, la începutul anului viitor. Să se grăbească în sensul de a face tot posibilul să întrunească toate criteriile de eligibilitate... Din păcate însă printre ele sunt și localități ai căror primari nu au nici cel mai mic interes pentru acest program, deși, repet, primesc totul gratuit...

- În ultimii ani, nu numai bibliotecile din mediul rural, ci și Biblioteca Județeană a fost supusă modernizării și informatizării – amplu și binevenit proces, deși întârziat și anevoios. Care este impactul asupra cititorului, utilizatorului serviciilor bibliotecii publice, dar și asupra bibliotecarilor?

- Am avut de făcut față unui impact cu exigențe noi. Acest lucru a impus asimilarea de noi limbaje și instrumente de comunicare, învățarea limbajelor artistice, pe care se mizează mult în lumea contemporană, învățarea limbajului informatic, devenit indispensabil pentru activitățile societății de azi și mai ales din viitorul imediat. Dar, poate, cel mai important efect al informatizării unei biblioteci asupra utilizatorilor este posibilitatea oferită acestora de a consulta bazele de date ale altor biblioteci, aflate la sute de mii de kilometri distanță. În acest mod, se pot obține informații asupra documentelor existente în alte biblioteci, localizarea unui document de interes și rezervarea acestuia pentru un eventual împrumut, preluarea din alte sisteme a unor înregistrări bibliografice de interes și transferarea lor în calculatorul propriu. Nu mai trebuie demonstrat că utilizarea calculatorului și-a dovedit din plin eficiența în stocarea, organizarea și difuzarea informației pentru că majoritatea proceselor desfășurate în biblioteci, muzee, instituții au la bază calculatorul.

- Personal, ca manager al uneia dintre cele mai importante biblioteci publice din țară, cum vedeți viitorul acestor instituții – plecând de la susținerea lor financiară, trecând prin alternativele comode și rapide de accesare a informației și ajungând la scăderea apetitului pentru lectură imputată tinerelor generații?

- Ideal, o bibliotecă publică își îndeplinește funcția dacă este capabilă să satisfacă oricărui membru al colectivității interesele de lectură. Din acest punct de vedere dispunem de o anumită flexibilitate, prin adaptarea la timpul de care dispune utilizatorul, la starea sa psihică, gradul de oboseală sau universul său spiritual. E la re oricând posibilitatea în Biblioteca Județeană „Aman” să aprofundeze o temă, prin documentele puse la dispoziție sau să renunțe temporar la aceasta. Deci, vedeți, asta înseamnă viitorul bibliotecii, trebuie să fie în permanență o instituție deschisă tuturor, să sesizeze unele disfuncționalități, dacă acestea există, să evidențieze virtuțile cărții ca element fundamental în transferul de informație. Comunitatea se distinge permanent prin grupuri sociale cât mai diverse, ale căror interese trebuie armonizate în folosul tuturor.

Pe măsură ce omenirea a acumulat cunoștințe, s-a făcut simțită nevoia de sistematizare, de lucrări de informare tot mai diverse. În ceea ce ne privește, aș dori aici să amintesc de cele 10.287 de volume, adică 3.860 de titluri, în valoare de 463.398 de lei, reprezentând achiziția de carte la nivelul anului 2011, obținută din finanțarea de la Consiliul Județean Dolj.

Fiecare nouă sursă de informare a răspuns unor nevoi psiho-sociale și culturale. Astfel, s-au înmulțit tratatele, monografiile, dicționarele și enciclopediile specializate pentru a facilita înțelegerea noianului de informații de astăzi, atât de numeroase, diverse și rapid modificabile. Intrați în societatea informației, dacă privim retrospectiv, ne dăm seama că, de fapt, instrumentele de informare își au originea în biblioteci. Așadar, tot cartea va fi viitorul.

ŞTIRI

Siria, pregătită să negocieze demisia preşedintelui Assad

Damascul este pregătit să negocieze o demisie a preşedintelui Bashar al-Assad în cadrul unui proces de negociere cu opoziția, a declarat marți, la Moscova, vicepremierul sirian, Qadri Jamil, relatează AFP. „În cadrul procesului de negociere, putem studia toate problemele şi suntem pregătiți să studiem chiar şi această problemă”, a declarat Qadri Jamil în cadrul unei conferințe de presă, la finalul unei întâlniri cu şeful diplomației ruse, Serghei Lavrov.

Al-Jazeera a difuzat imagini cu trei europeni ținuți ostatici de AQMI

Trei occidentali răpiți în Mali şi ținuți ostatici timp de aproximativ nouă luni de către Al-Qaeda au apărut, marți, într-o înregistrare video difuzată de postul Al-Jazeera, în care cer propriilor guverne să intervină pentru a-i elibera. Cei trei bărbați, prezentați de Al-Jazeera drept Stephen Malcolm, britanic şi sud-african, Johan Gustafson, suedez, şi Sjaak Rijke, olandez apar aşezați pe un covor, în deşert, înconjurați de persoane înarmate. Ei par că sunt într-o stare de sănătate bună şi au lansat un apel către țările lor să „înceapă negocieri rapide şi eficace” în ceea ce priveşte răscumpărarea lor. Pe 25 noiembrie 2011, cei trei bărbați au fost răpiți în Tombouctou, iar un al patrulea, german, a fost ucis atunci când a încercat să se opună răpirii. Al-Qaeda în Maghrebul Islamic (AQMI), o grupare care activează în Sahel, a revendicat cele cinci răpiri.

Centrală nucleară din Argentina, sub supravegherea Greenpeace

O centrală nucleară argentiniană, Atucha 1, are unul dintre cele 19 reactoare sub supravegherea Agenției pentru Energia Nucleară (AEN), după ce au fost descoperite fisuri la un reactor din Belgia, furnizat de aceeaşi companie, a anunțat, marți, Greenpeace Argentina. Atucha 1, „este unul dintre reactoarele care sunt în folosință, ale cărui cuve au fost furnizate de către compania olandeză RDM”, a declarat organizația pentru protecția mediului. Potrivit Greenpeace, Atucha, situată în provincia Buenos Aires, „este în stare de alertă după detectarea unor fisuri în structura metalică a centralei nucleare Doel 3 din Belgia, furnizată de aceeaşi companie, din cauza riscului unui defect de fabricație”. La Doel 3, după descoperirea acestor fisuri, în timpul unui control complet al cuvei, reactorul a fost oprit şi autoritățile belgiene s-au declarat „sceptice” cu privire la posibilitatea repornirii.

ŞTIRI

COMENTARIU

CE aşteaptă măsuri concrete din partea Franței privind ameliorarea situației romilor

Comisia Europeană aşteaptă din partea Franței „măsuri concrete” pentru ameliorarea situației romilor, cum ar fi ridicarea restricțiilor pe piața muncii pentru români şi bulgari, a declarat ieri comisarul pentru Justiție. „În prezent sunt necesare măsuri concrete şi finanțări precise”, a declarat comisarul european pentru Justiție, Viviane Reding (foto), într-un interviu acordat cotidianului belgian „Le Soir”. „O măsură concretă, de altfel încurajată de Comisia Europeană, ar fi ridicarea măsurilor tranzitorii care limitează accesul românilor şi bulgarilor pe piața muncii în Franța. Această măsură ar trimite un semnal puternic romilor originari din această țară”, a adăugat ea. O reuniune pe tema romilor a avut loc în cursul după-amiezii de ieri la Paris, în prezența premierului Jean-Marc Ayrault, după demolarea mai multor tabere în cursul verii. În urma acestor demolări, Comisia Europeană a pus din nou Franța sub supraveghere, la începutul lui august, la fel ca în 2010, şi a amintit necesitatea respectării unor garanții împotriva expulzărilor arbitrare şi a unor tratamente discriminatorii. „Taberele ilegale ridică probleme şi autoritățile naționale au dreptate să se intereseze de acest lucru. Îndepărtarea romilor din teritoriu nu este, totuşi, o soluție pentru această problemă: este o politică pe termen scurt, fără efect durabil. Trebuie privilegiate integrarea economică şi socială”, apreciază Reding. Această integrare „este atât responsabilitatea țării de primire, cât şi a țării de origine. Vorbim despre cetățeni europeni”, a declarat ea. Comisarul subliniază că 470.000 de euro din fonduri regionale europene au fost implicate în proiectele de dezvoltare a „satelor de inserție” din marile metropole franceze, cum ar fi Lille şi Lyon, şi „rămâne să vedem rezultatele”.

Două treimi dintre francezi consideră că romii sunt „un grup aparte”, potrivit unui sondaj desfăşurat în acest an de Comisia națională consultativă pentru drepturile omului şi publicat de „Liberation” într-un articol în care încearcă să demonteze principalele prejudecăți despre această comunitate.

Premierul grec cere mai mult timp pentru a pune în aplicare reformele

Premierul grec, Antonis Samaras, cere mai mult timp pentru a pune în practică reformele structurale cerute de creditorii internaționali țării sale în cadrul planului de ajutor, conform unui interviu apărut ieri în cotidianul german „Bild”, scrie AFP. „Tot ceea ce vrem este un pic de aer pentru a respira, pentru a pune economia pe drumul cel bun şi pentru a creşte veniturile statului. Mai mult timp nu înseamnă automat mai mulți bani”, afirmă el, în contextul în care urmează să efectueze, la sfârşitul acestei săptămâni, câte o vizită la Paris şi Berlin. Reamintind eforturile deja depuse de Grecia şi situația dificilă căreia trebuie să-i facă față, şeful guvernului grec dă asigurări că va face tot posibilul „pentru a menține țara pe linia de plutire” în timp ce va pune în aplicare reformele. „Vreau ca lucrurile să fie clare: nu cerem bani suplimentari, ne vom ține angajamentele şi ne vom îndeplini obiectivele. Însă trebuie să relansăm creşterea, întrucât acest lucru ar permite reducerea deficitelor”, subliniază Samaras. „Dacă Grecia este lăsată acum să cadă, incertitudinea pentru celelalte țări şi vulnerabilitatea lor vor spori”, mai afirmă Samaras.

Stare de urgență în Bosnia, din cauza caniculei și a incendiilor

Autoritățile bosniace au decretat, marți, stare de urgență în nord-estul țării şi au evacuat o zonă turistică din sud, în urma incendiilor de vegetație provocate de valul de caniculă, cu temperaturi de 40 de grade, care afectează întreaga regiune a Balcanilor, relatează Associated Press. Starea de urgență a fost declarată în jurul oraşului Bratunac, amenințat de incendii din mai multe direcții. Autoritatea de protecție civilă a cerut ajutorul armatei şi al locuitorilor în lupta cu flăcările. În sudul țării, pompierii se luptă cu patru incendii în jurul oraşului Konjic. Localnicii şi turiştii, mulți bosniaci care trăiesc în Germania, reveniți în vacanță, au început să părăsească zona lacului Boracko. Multe incendii s-au extins pe câmpuri pe care se mai află încă mine din timpul războiului din Bosnia (1992-1995), iar turiştii au declarat că au auzit explozii puternice ale acestor mine. La Sarajevo, în jur de 600 de persoane au solicitat, zilnic, ajutor medical, din cauza problemelor de sănătate provocate de căldura excesivă.

Angela Merkel, vizită în Republica Moldova

Cancelarul german, Angela Merkel (foto), a sosit ieri după-amiază la Chişinău, în prima vizită a unui oficial neamț în această țară, fiind întâmpinată de premierul Vlad Filat pe aeroport. Merkel a fost primită cu pâine şi sare în cadrul unei vizite de o zi, pregătită timp de mai multe săptămâni. După ceremonia oficială de pe aeroportul internațional din capitala moldoveană, cancelarul urma să fie primită de către premierul moldovean la Reşedința de Stat, unde cei doi vor avea o întâlnire privată, potrivit programului vizitei, anunțat marți, relatează ProTV.

Cei doi oficiali au participat, ulterior, la şedința delegațiilor celor două state, după care au susținut o conferință de presă comună. Această primă parte a vizitei s-a încheiat cu o întâlnire cu reprezentanți ai mediului de afaceri moldovean.

O întâlnire a cancelarului cu grupurile partidelor politice parlamentare era, de asemenea, prevăzută ieri după-amiaza, înaintea celei cu preşedintele moldovean, Nicolae Timofti. De asemenea, la ora 18.00, cancelarul german avea programată susținerea unui discurs public la Palatul Republicii, după care urma depunerea de flori la monumentul lui Ştefan cel Mare, în centrul Chişinăului. Cancelarul german urma să îşi încheie vizita ieri seară.

Anunțul tău!

Anunţ public privind decizia etapei de încadrare. S.C. CEZ DISTRIBUŢIE SA prin S.C. ALT UNI VERS COMPANY 2002 S.A. BUCUREŞTI titular al proiectului „Imbunătăţire nivel tensiune reţea joasă tensiune aferentă PTA Gureni „ anunţă publicul interesat asupra luări deciziei etapei de încadrare de către APM Gorj în cadrul procedurilor de evaluare a impactului asupra mediului, pentru Imbunătăţire nivel tensiune reţea joasă tensiune aferentă PTA Gureni, comuna Peştişani, judeţul Gorj, propus a fi amplasat în satul Gureni, Comuna Peştişani, judeţul Gorj. Proiectul deciziei de încadrare şi motivele care o fundamentează pot fi consultate la sediul APM Gorj, din str. "Unirii" nr. 76, municipiul Tg-Jiu, în zilele de luni- vineri , între orele 08-14, precum şi la următoarea adresă de internet www.apmgj.anpm.ro. Publicul interesat poate înainta comentarii/ observaţii la proiectul deciziei de încadrare în termen de 5 zile de la data publicării prezentului anunţ.

Anunţ public privind decizia etapei de încadrare. S.C. CEZ DISTRIBUŢIE SA prin S.C. ALT UNIVERS COMPANY 2002 SA BUCUREŞTI titular al proiectului „ Modernizare branşamente aferente LEA 0,4KV Grui" anunţă publicul interesat asupra luării deciziei etapei de încadrare de către APM Gorj în cadrul procedurilor de evaluare a impactului asupra mediului, pentru „ Modernizare branşamente aferente LEA 0,4 KV Grui, sat Grui, comuna Muşeteşti, judeţul Gorj, propus a fi amplasat în satul Grui şi Gămani,comuna Muşeteşti, jud.Gorj. Proiectul deciziei de încadrare şi motivele care o fundamentează pot fi consultate la sediul APM Gorj din str. Unirii, nr. 76, municipiul Tg- Jiu , zilele de luni- vineri , între orele 08-14, precum şi la următoarea adresă de internet www.apmgj.anpm.ro. Publicul interesat poate înainta comentarii/ observaţii la proiectul decizei de încadrare în termen de 5 zile de la data publicării prezentului anunţ.

Şcoala Populară de Arte şi Meserii Cornetti Craiova, cu sediul în strada "Jieţului" nr. 19 (fostul Comisariat), primeşte înscrieri pentru anul şcolar 2012-2013 în perioada 20-31 august 2012, la următoarele discipline: canto clasic, muzică uşoară, muzică populară, pian, vioară, chitară, orgă, acordeon, instrumente de suflat (saxofon), balet, actorie, artă cinematografică, pictură, grafică. Relaţii la telefon: 0251/ 413.371: 0754/087.986, între orele 09.00- 15.00.

UNIUNEA EUROPEANĂ | GUVERNUL ROMÂNIEI MINISTERUL MUNCII, FAMILIEI ŞI PROTECŢIE SOCIALE AMPOSDRU | Fondul Social European POS DRU 2007-2013 | Instrumente Structurale 2007 - 2013 | GUVERNUL ROMANIEI MINISTERUL MUNCII, FAMILIEI SI PROTECTIEI SOCIALE OIRPOSDRU SV OLTENIA | Universitatea din Craiova

Investeşte în oameni!

Proiect cofinanțat din Fondul Social European prin Programul Operațional Sectorial pentru Dezvoltarea Resurselor Umane 2007 – 2013

Universitatea din Craiova, prin Facultatea de Economie şi Administrarea Afacerilor şi Facultatea de Drept şi Ştiințe Administrative, în parteneriat cu Eulink Pro, Global Commercium Development şi Instituto de Formación Integral (partener transnațional din Spania), anunță continuarea proiectului strategic „**Stimularea spiritului antreprenorial și a mediului de afaceri prin îmbunătățirea performanțelor întreprinderilor și dezvoltarea competențelor manageriale și antreprenoriale**", POSDRU/92/3.1/S/62002, proiect cofinanțat din Programul Operațional Sectorial Dezvoltarea Resurselor Umane, Axa Prioritară 3 „Creşterea adaptabilității lucrătorilor şi a întreprinderilor", Domeniul Major de Intervenție 3.1.„Promovarea culturii antreprenoriale".

Proiectul se află în cel de-al treilea an de implementare şi contribuie, prin organizarea de workshopuri si activități de training, la dezvoltarea competențelor antreprenoriale în rândul persoanelor care fac parte din grupul-țintă al proiectului, la creşterea nivelului de formare şi informare profesională pe domenii şi teme specifice pentru angajați, întreprinzători şi personalul de conducere din IMM-uri, la însuşirea conceptului de cultură antreprenorială, în scopul creşterii numărului de afaceri prin dezvoltarea spiritului antreprenorial şi a capacității întreprinzătorilor de a materializa ideile în afaceri rentabile care să genereze profit.

Grupul-țintă avut în vedere cu ocazia implementării proiectului cuprinde persoane din conducerea IMM-urilor, întreprinzători, angajați, persoane interesate de inițierea unei afaceri, din regiunile Sud-Vest Oltenia şi SudMuntenia.

În sprijinul implementării proiectului funcționează două centre-pilot deschise în Craiova şi Târgovişte, pentru furnizarea de consiliere a IMM-urilor şi de inițiere în afaceri:

- **Centrul Regional Craiova**, str. Eugeniu Carada nr. 7, Craiova, jud. Dolj, Tel.: 0745.628.550, email: craiova@antreprenorial.ro;
- **Centrul Regional Târgovişte**, str. Plt. Dițescu Stan, nr. 1-3, etaj 3, Târgovişte, jud. Dâmbovița, Tel.: 0245.210.003, email: targoviste@antreprenorial.ro.

Pentru persoanele interesate să facă parte din grupul-țintă al proiectului, mai multe informații se regăsesc pe pagina de web-site a proiectului: http://www.antreprenorial.ro sau pe platforma proiectului: http://platforma.antreprenorial.ro.

IDEI DE AFACERI

Caut un investitor român sau străin pentru efectuarea unei afaceri frumoase şi bănoase. Posed teren şi material săditor. Telefon: 0762/278.639 sau 0253/285.145.

MEDITAȚII

Meditez Limba română, orice nivel. Telefon: 0754/031.894.

PRESTĂRI SERVICII

Societete ofer servicii în domeniul sănătăţii şi securităţii în muncă. Telefon. 0763/780.444.

Amenajări interioare. Telefon: 0748/039.997.

Transport utilitară 14 m cubi mărfuri diverse, mobilă, tarif 0,90 lei/km. Telefon: 0761/ 906.706.

Angajăm maşinist marochinărie. Telefon: 0722/ 943.220; 0771/215.774.

Frumuseţe şi relaxare la salonul de întreţinere corporală M.B.S. din spatele Primăriei, str. „Romul", bl. B1, ap. 2 (intrarea prin spate). Programări la: 0766/642.441; 0735/621.293.

Repar frigidere şi lăzi frigorifice la domiciliul clientului. Telefon: 0740/895.691.

Ţin evidenţă contabilă. Telefon: 0722/943.220; 0771/ 215.774.

VÂNZĂRI

GARSONIERE

Vând garsonieră. Telefon: 0786/141.944; 0251/547.564.

Vând urgent locuinţă Craiova, preţ 30.000 euro, preţ negociabil.Telefon: 0771/579.669.

Vând garsonieră 32 mp, Vitan – Bucureşti, 34.500 euro. Telefon: 0741/560.393; 0742/527.849.

APARTAMENTE

2 CAMERE

Vând (închiriez) apartament 2 camere mobilat, lângă hotel Jiul, preţ negociabil. Telefon: 0741/784.417.

Vând apartament în Craioviţa Nouă, superîmbunătăţit, centrală termică, etaj 1/4 preţ 42.000 euro, negociabil. Telefon: 0744/271.225.

Vând apartament 2 camere, Valea Roşie. Telefon: 0753/534.617.

Vând apartament 2 camere decomandate Calea Bucureşti, etaj 1, superîmbunătăţit, preţ 50.000 euro, negociabil. Telefon: 0251/ 561.078.

Vând sau schimb 2 decomandate Brazdă P-uri, an construcţie 1980, îmbunătăţiri, cu 3 camere. Telefon: 0724/218.190.

Particular, vând apartament 2 camere decomandate, îmbunătăţiri, P/7, Sara, 1 Mai, stradal. Telefon: 0747/ 110.887; 0748/195.954.

Vând apartament sau schimb cu casă. Telefon: 0723/692.884.

Vând apartament 2 camere decomandat, zonă centrală. Telefon: 0744/319.448.

Vând apartament Craiova. Telefon: 0757/322.534.

3 - 4 CAMERE

Vând apartament 3 camere Craiova. Telefon: 0757/ 322.534.

Vând apartament 3 camere semidecomandate, 2 wc, 70 mp, etaj 2/4, Calea Bucureşti, an fabricaţie 1980, 55 mii euro, negociabil. Telefon: 0762/047.095.

Vând apartament 3 camere, parter, lângă Primărie. Telefon: 0770/174.355.

Vând apartament 3 camere. Telefon: 0726/129.379.

Vând apartament zona Sucpi 3 camere decomandate, 77 mp, 50.000 euro, negociabil. Telefon: 0764/658.600.

Particular, vând apartament 3 camere decomandate, termopan, uşă metalică, centrală, izolaţie termică, Craioviţa Nouă. Telefon: 0752/641.487.

Vând apartament 4 camere, Mercur. Tel: 0724/ 804.875.

CASE

Vând sau închiriez casă boierească pretabil firmă sau laborator analize zonă centrală. Telefon: 0760/654.164.

Vând casă locuit, anexe gospodăreşt plus locul casei, oraş Novaci, jud. Gorj, preţ 120.000 lei (RON), negociabil. Telefon: 0253/ 466.520; 0721/502.557; 0751/400.571.

MINISTERUL DEZVOLTĂRII REGIONALE ȘI TURISMULUI

GUVERNUL ROMÂNIEI

MITROPOLIA OLTENIEI
ARHIEPISCOPIA CRAIOVEI
SECTORUL PATRIMONIU ȘI CONSTRUCȚII BISERICESCI

ANUNT DE PRESA

DATA PUBLICARII: 23.08.2012

TITLU:
ARHIEPISCOPIA CRAIOVEI, prin procedura de cerere de oferte, dore¤te atribuirea contractului având ca obiect Furnizare dotări - expozoare, în cadrul proiectului „CONSOLIDARE, RESTAURARE ¤I REFUNC¤IONALIZARE CU VALORIFICARE PATRIMONIU CULTURAL - IMOBIL STR. BRESTEI, NR. 24, CRAIOVA"

1. NUMĂR DE REFERIN¤Ă: COD SMIS 3774
2. BENEFICIAR: ARHIEPISCOPIA CRAIOVEI
3. AUTORITATEA DE MANAGEMENT: MINISTERUL DEZVOLTĂRII REGIONALE ¤I TURISMULUI
4. ORGANISMUL INTERMEDIAR: AGENTIA PENTRU DEZVOLTARE REGIONALA SV OLTENIA
5. PROGRAMUL: Programul Operațional Regional 2007-2013, Axa Prioritară 5 - Dezvoltarea durabila si promovarea turismului; Domeniul Major de Intervenție 5.1. Restaurarea si valorificarea durabila a patrimoniului cultural, precum si crearea /modernizarea infrastructurilor conexe.
6. VALOAREA TOTALA A PROIECTULUI: 16.542.019,92 LEI
7. VALOAREA FINANTARII NERAMBURSABILE: 12.697.134,80 LEI
8. DATE CONTACT:
ARHIEPISCOPIA CRAIOVEI
Adresă: Mitropolit Firmilian, nr. 3, Craiova, Jude¤ul Dolj
Persoana de contract: Reprezentant legal Înalt Preasfin¤itul Dr. Irineu (Popa G. Ion) - Mitropolitul Olteniei ¤i Arhiepiscopul Craiovei
Telefon/Fax: 0251.532.728
E-mail: cabinet@m-ol.ro

9. ALTE INFORMATII:
Data limită pentru depunerea ofertelor este data de 30.08.2012, ora 11.00
Data deschiderii ofertelor este data de 30.08.2012, ora 12.00

Pentru informa¤ii, vă rugăm să vă adresa¤i la sediul Beneficiarului - ARHIEPISCOPIA CRAIOVEI, zilnic între orele 12:00-15:00

Conținutul acestui material nu reprezintă în mod obligatoriu poziția oficială a Uniunii Europene sau a Guvernului României.

UNIUNEA EUROPEANĂ
FONDUL EUROPEAN PENTRU DEZVOLTARE REGIONALĂ
Regio
Inițiativă locală. Dezvoltare regională.
www.inforegio.ro
Investim în viitorul tău! Proiect selectat în cadrul Programului Operațional Regional si cofinantat de Uniunea Europeană prin Fondul European pentru Dezvoltare Regională.

CONSILIUL JUDEȚEAN DOLJ, anunță elaborarea primei versiuni a planului : PLAN URBANISTIC ZONAL - STAȚIE DE TRANSFER DEȘEURI – TARLAUA 114 – PARCELA 74/2 – ORAȘUL FILIAȘI – JUDEȚUL DOLJ și declanșarea etapei de încadrare pentru obținerea avizului de mediu.

Consultarea primei versiuni a planului se poate realiza la sediul Agenției Regionale pentru Protecția Mediului Craiova, str. "Petru Rareș" nr. 1, Craiova județul Dolj, la sediul titularului, Consiliul Județean Dolj, Craiova, str. "Unirii" nr. 19 și la Primăria Orașului Filiași, cu sediul în orașul Filiași, str. Racoțeanu nr. 160, județul Dolj.

Comentariile și sugestiile se vor transmite în scris la sediul Agenției Regionale pentru Protecția Mediului Craiova în termen de 18 zile calendaristice de la publicarea anunțului.

Vând în comuna Obârșia Nouă, judeţul Olt – casă cu 4 camere, 2 coridoare, 2 verande, pivniţă = 126 mp, din cărămidă acoperită cu tablă; - alt corp de casă 3 camere, baie, cameră alimente = 56 mp din cărămidă acoperită cu ţiglă; - bucătărie de vară şi iarnă 2 camere din cărămidă 32 mp acoperită cu ţiglă; - garaj din cărămidă = 24 mp; - magazie, pătul = 54 mp acoperite cu tablă; - fântână, vie, pomi fructiferi, curte betonată, teren 7000 mp închis; - ambele corpuri de casă şi bucătăriile sunt mobilate, bine întreţinute, preţ 28.000 euro, negociabil. Telefon: 0249/541.550; 0762/863.520; 0748/975.187.

Vând casă Craiova 5 camere, baie, bucătărie, încălzire centrală sau schimb cu apartament 3 sau 4 camere. Telefon: 0746/498.818.

Vând casă + anexe gospodăreşti plus locul casei oraş Novaci – Gorj, str. „Dumbrava" nr. 1. Telefon: 0721/502.557; 0751/400.571; 0253/466.520.

Vând casă bătrânească cu teren intravilan 1000 mp şi separat un loc de casă intravilan de 750 mp, în Palilula – comuna Bucovăţ, utlităţi, cadastru, 10 euro/mp, negociabil. Telefon: 0749/049.646.

Vând casă, comuna Leu. Telefon: 0753/534.617.

Vând urgent convenabil casă 6 camere cu teren 4500 mp Livezi – Podar la strada Principală, puţ american, grădină, vie roditoare. Telefon: 0251/522.579.

Vând casă Negoieşti sau schimb cu garsonieră sau apartament şi diferenţa de bani. Telefon: 0762/738.112.

Vând casă cărămidă 4 camere, 3 holuri, 2 bucătării sat Motoci – Mischii – Dolj, intravilan 7500 mp, eventual parcelabil, lăţime stradă 36 m. Telefon: 0251/599.514.

Urgent! Variante! Vând sau schimb casă Craiova, str. „Fluturi" nr. 28.

TERENURI

Vând 2000 mp central Craiova. Telefon: 0768/927.299; 0371/125.886.

Vând teren 250 mp, Fermierului. Telefon: 0748/038.650.

Vând teren intravilan 1000 mp, comuna Pieleşti, sat Câmpeni, poziţie deosebită, 5 E/mp, la 20 km de Craiova. Telefon 0767/221.046.

Vând teren 1700 mp cartier Popoveni, Craiova îngrădit + utilităţi. Telefon: 0723/693.646.

Vând urgent 10 ha pădure stejar şi salcâm în satul Cocorova – Tulburea – Gorj. Telefon: 0757/082.201.

Vând două terenuri a câte 500 mp în Calafat, construibile. Telefon: 0762/671.255; 0761/636.805.

Vând teren între case zona Cernele, utilităţi, 400 mp, ideal pentru casă 14.000 E. Telefon: 0762/109.595.

Vând teren intravilan 4000 mp la 11 km de Craiova cu o casă bătrânească, pomi, vie, fântână, cadastru făcut. Telefon: 0727/884.205.

Gherceşti, 3300 mp deschidere 30 m, casă, fântână, apă, gaze, cadastru, intabulare. Telefon: 0251/450.498; 0723/556.977.

Vând teren 1 ha, deschidere drum E uropean Pieleşti (Pârşani) spate Q. Fort (7 euro mp). Telefon: 0749/362.367.

Vând teren intravilan 5000 mp şi teren intravilan 1200 mp. Telefon: 0253/270.291; 0726/110.945.

Vând teren 500 mp Lac Avioane. Telefon: 0770/684.895; 0724/084.484; 0770/947.221.

Vând urgent teren Comuna Maglavit, preţ negociabil. Telefon: 0758/937.083; 0749/806.690.

Particular, vând pădure pe malul Oltului dincolo de Slatina. Telefon: 0752/641.487.

Ocazie! Vând 2000 mp, 1000 mp Calea Bucureşti – Citroen, Mazda, deschidere 35 m, ideal hale, depozite, showroom. Telefon: 0762/109.595.

Vând teren 1480 mp, deschdere 20 m în oraş. Telefon: 0731/989.215.

Vând 1500 mp în Băile Govora „Belvedere", toate utilităţile instalate, împrejmuit, lângă pădure. Telefon: 0744/563.640; 0351/402.056.

Vând teren 202 mp zona „A", toate utilităţile, cadastru, intabulare, deschidere 10,62 m/19,30 m. Telefon: 0722/709.347.

Vând terenuri de 750 mp, 1500 mp şi 1900 mp în Vârvoru de Sus, fiind la stradă betonată şi cu toate facilităţile, preţ convenabil. Telefon: 0746/467.922; 0745/903.283.

Vând teren intravilan la intrare în Preajba, 700 mp sau variante. Telefon: 0723/253.544.

Vând 2 ha de pământ arabil în comuna Amărăştii de Jos, Dolj. Telefon: 0351/422.201.

În atenţia agenţiilor imobiliare. Vând teren intravilan Craiova 12.500 mp împrejmuit cu gard beton plus 500 mp construcţii. Telefon: 0721/152.832.

Vând teren Cârcea, zona mânăstire, 950 mp, deschidere 18 m, utilităţi, cadastru, 11.000 euro. Telefon: 0767/263.391.

Vând urgent 10 hectare pădure stejar şi salcâm în satul Cocorova – Tulburea – Gorj. Telefon: 0757/082.201.

Vând 4000 mp teren intravilan cu fântână Şimnicu de Sus, sat Floreşti, 120 mp construcţie începută, curent trifazic şi dependinţe. Telefon: 0721/159.868.

Vând teren intravilan, zona ANL- Veterani – 410 mp. Telefon: 0770/222.518.

Vând teren Popoveni str. „Moldova", curent, gaze, apă. Telefon: 0723/693.646.

Vând 400 mp teren intravilan în Livezi – Podari. Telefon: 0769/680.857.

Vând teren 300 mp lângă Real, Calea Severinului. Telefon: 0747/571.863.

Vând 565 mp teren ultracentral, lângă Ambient. Telefon: 0734/840.729.

Vând 40 ha pădure de salcâm exploatabilă integral, 25 km de Craiova. Telefon: 0724/137.363.

Vând teren 800 mp (40/20) vis-a-vis de Penitenciarul Craiova. Telefon: 0761/418.574, după ora 15^{00}.

Vând pădure Borăscu, Gorj. Telefon: 0723/693.646.

Vând teren str. „Dobrogea". Telefon: 0761/347.028.

Vând teren intravilan comuna Secui, 11 km de Craiova, poziţie deosebită, şoseaua naţională, preţ negociabil. Telefon: 0251/412.361.

Vând teren 500 mp + casă Împăratul Traian. Telefon: 0251/561.078; 0722/869.284.

Vând 400 mp, deschidere 13 ml, în oraş, toate utilităţile, zonă bună. Telefon: 0731/989.215.

Vând 1 ha pădure salcâm gros pe teritoriul comunei Dobreţu, judeţul Olt. Telefon: 0232/223.409; 0770/536.664.

SCHIMBURI

Schimb apartament 2 camere decomandate, Valea Roşie, etaj 3, cu similar Brazdă sau Corniţoiu. Telefon: 0762/945.917.

Schimb garsonieră Brazdă bl. G7 cu apartament 2 camere + diferenţa. Telefon: 0729/368.009.

Schimb sau vând teren Calea Bucureşti ideal pentru hale, showroom, lângă Citroen, deschidere 18 m, cu apartament 3 camere centru. Telefon: 0762/109.595.

UNIUNEA EUROPEANĂ | GUVERNUL ROMÂNIEI MINISTERUL MUNCII, FAMILIEI ŞI PROTECŢIEI SOCIALE AMPOSDRU | Fondul Social European POSDRU 2007-2013 | Instrumente Structurale 2007-2013 | CNDIPT OIPOSDRU | Asociaţia Culturală Sebastian

Investeşte în oameni!
Proiect cofinanţat din Fondul Social European prin Programul Operaţional Sectorial Dezvoltarea Resurselor Umane 2007- 2013
Axa prioritară nr. 2 „Corelarea învăţării pe tot parcursul vieţii cu piaţa muncii"
Domeniul major de Intervenţie 2.3 „Acces şi participare la formare profesională continuă"
Număr de identificare al contractului: POSDRU/108/2.3/G/83175
Nr_____/_____08.2012

CRAIOVA, DATA/august 2012

ANUNŢ DE PRESĂ
Recrutare personal pentru calificare/recalificare în meseria de sudor (cod COR 7212.2.1)

Asociaţia Culturală Sebastian în parteneriat cu ARIES Oltenia anunţă începerea inscrierilor pentru cursurile gratuite de calificare/recalificare în meseria de sudor- seria a II-a.
În cadrul urmatoarei etape a proiectului vor fi calificate/recalificate în acesta meserie 25 de persoane.
Sunt considerate eligibile pentru a participa la curs, persoanele care indeplinesc cumulativ urmatoarele conditii:
-provin din rândul persoanelor angajate
-au domiciliul in regiunea Sud-Vest Oltenia
-sunt absolventi a minim 8 clase
-nu au o calificare superioara celei oferita prin cursuri, respectiv nivelul 2 de calificare.
Cursurile se desfăşoară în municipiu Craiova, pe o perioadă de opt luni, din care trei luni pregătire teoretică şi cinci luni pregătire practică, incepand cu data de >>>>>>>>>>>>
Absolvenţii cursurilor vor primi certificate de calificare acreditate de Ministerul Muncii, Familiei şi Protecţiei Sociale şi Ministerul Educaţiei, Cercetării, Tineretului şi Sportului.
Activitatile vor fi susţinute în cadrul proiectului "Calificare şi recalificare pentru viitor", proiect cofinanţat din din Fondul Social European prin Programul Operaţional Sectorial Dezvoltarea Resurselor Umane 2007-2013, „Investeşte în oameni!"

Informaţii suplimentare puteţi obţine telefon 0723366633 sau Email: office_acsebastian@yahoo.com
Persoană de contact: Mircea Năstase –manager de proiect

ASOCIATIA CULTURALĂ SEBASTIAN
Sucursala Craiova, judetul Dolj
Bulevardul Dacia, nr. 132, bl.K2, ap.5
Telefon:0723366633
Email: office_acsebastian@yahoo.com
www.asociatiaculturalasebastian.ro

A.R.I.E.S. OLTENIA
Str.Stefan cel Mare nr. 12, Craiova, Judetul Dolj
Telefon: 0251-418882
Fax: 0251-412290
Email: office@ipacv.ro
www.aries-oltenia.ro

C.I.I. Nedelea Constantina în calitate de administrator judiciar al S.C. RC Internaţional SRL Craiova anunţă licitaţie publică cu strigare conform regulamentului de vânzare din caietul de sarcini în data de 12.09.2012 ora 12,00 a următorului activ: licenţe de transport taxi Craiova. Informaţii suplimentare pot fi obţinute de la sediul administratorului judiciar din Craiova, str. "România Muncitoare" nr.15, fax: 0251/ 418.919,Telefon: 0722/832.183, mail ndlamihaela@yahoo.com.

Schimb (vând) garsonieră zona 1 Mai cu apartament 2 camere decomandate + diferenţă. Telefon: 0766/ 368.949.

Schimb apartament 2 camere decomandate zona Ciupercă cu garsonieră zona 1 Mai + diferenţa. Telefon: 0351/459.222.

Proprietar, schimb apartament 2 camere ultracentral cu apartament 3 camere central, etaj 1 sau 2. Telefon: 0770/682.554.

Schimb teren 1340 mp intravilan Cârcea + diferenţă cu apartament 2 camere Craiova. Telefon: 0767/ 263.391.

Schimb apartament Craiova cu Bucureşti. Telefon: 0723/692.884.

Casă Craiova - 5 camere, baie, bucătărie, încălzire centrală, cu apartament 3 sau 4 camere. Telefon: 0746/498.818.

Schimb apartament 3 camere în Craioviţa cu apartament 4 camere în Craioviţa + diferenţa. Telefon: 0761/647.718.

AUTO

STRĂINE

Vând Opel Tigra 1400 cc, fabricaţie 1993, înmatriculat 1800 E, negociabil. Telefon: 0740/316.002.

Urgent! Vând Mitsubishi Colt, an fabricaţie 2006, înmatriculat România, 93000 km, full option, preţ 3950 euro, negociabil. Telefon: 0765/130.964; 0768/417.804.

Vând autoturism Ford Excort, an fabricaţie 1983, culoare maro metalizat, 4 uşi, nr. noi, trapă, fără taxe sau schimb cu rulotă, preţ fix 2.000 ron, Târgovişte. Telefon: 0766/489.006; 0734/082.426.

Vând Hyundai Lantra 1.4, anul 1996, 70.000 km reali, Olanda, 1500 euro, negociabil. Telefon: 0767/ 116.092.

DIVERSE

Vând mânză Sibiu 1 an şi 4 luni, semigrea. Telefon: 0741/975.279.

Vând covoare 3/2 şi 3,5/ 2,5, 70 lei/ buc, burtieră fără picior nouă 30 lei, pălărie fetru nr. 55 nouă gri petrol 60 lei. Telefon: 0761/ 355.869.

Vând car bătrânesc stare excepţională, lăcuit, pretabil grădini, terase, piesă de muzeu. 1100 Euro negociabil. Telefon: 0729/033.903.

Vând servantă, bibliotecă, masă, pat, sculptate, vitrină, canapea, bufet, toaletă, aspirator. Telefon: 0351/410.939.

Vând bălegar de bovine şi caprine. Telefon: 0763/ 595.605.

Vând foarfecă ghilotină de tăiat tablă, fabricată la Sibiu, hidraulică, dimensiuni tăiere 2500 x 0,5 mm, preţ 15000 lei şi presă hidraulică, putere 50 niutoni, 5000 lei ng. Relaţii la telefon Craiova: 0722/ 946.511.

Vând convenabil două calorifere oţel (tablă) 100 cm/ 0,60 sau schimb cu calorifere de fontă folosite. Telefon: 0251/534.303.

Vând maşină de gogoşi ineluş. Telefon: 0753/ 705.905.

Vând televizor Nei diagonala 81 cm, reviste Cinema. Telefon: 0351/ 459.314.

Vând rulotă toate utilităţile, matriculabilă. Telefon: 0724/910.004; 0251/ 426.077.

Vând motor marca Leu 445, cutie de viteze aro + motocositor. Telefon: 0745/310.283.

Vând capotă motor Dacia 1100, nouă. Telefon: 0721/995.405.

Vând pat dublu 2m X 2 m, tăblii nou – nouţ, saltea, alain delone 42-44-46 bărbat- fermoar- nasturi- tineret, excepţional. Telefon: 0725/533.042.

Vând sobă porţelan – Meissen – (de Saxa) model şi culoare deosebite. Telefon: 0741/772.627.

Vând loc de veci cimitirul Ungureni, zonă centrală, negociabil. Telefon: 0770/ 961.450

Vând masă birou pentru calculator, măsuţă pentru TV şi covor. Telefon: 0728/309.011.

Vând plaţ Ungureni. Telefon: 0762/559.189.

Ocazie! Locuri de veci cimitirul Sineasca (2+1) Telefon: 0722/570.300.

Vând loc de veci – cimitirul Ungureni aproape de administraţie. Telefon: 0351/459.605; 0733/ 696.676.

Vând mobilă sufragerie lemn masiv, mobilă dormitor, aragaz patru ochiuri, frigider mare, mese, scaune. Telefon: 0768/034.443.

Ocazie! Trei locuri veci central cimitirul Ungureni şi trei Sineasca. Telefon: 0722/570.300.

Vând cuşti etajate de metal, preţ negociabil. Telefon: 0251/428.437, strada „Aleea Târgului" nr. 26.

Vând centrală termică pe lemne şi cărbuni, putină salcâm nouă 50 vedre. Telefon: 0749/536.525.

Vând canapea. Telefon: 0766/409.239.

Vând loc de veci suprapus Cimitirul Romaneşti. Telefon: 0351/445.217.

Vând vitrină, servantă şi bibliotecă, birou, masă. Telefon: 0251/428.437.

Vând ceragem cu şi fără perină electrică; ceas foarte vechi (peste 100 ani) în stare de funcţionare. Telefon: 0724/014.028; 0764/ 432.767.

Vând bandă germană 12 cm lăţime, izolare hidro la băi, balcoane, subsoluri. Telefon: 0746/152.196.

Vând mască calorifer prevăzută cu pupitru pentru şcolar, chiuvetă, putină, căldare aramă, loc de veci nisipuri. Telefon: 0351/466.663.

Vând panou solar nou, sigilat, 4000 lei. Telefon: 0729/ 033.903.

Urgent! Vând două gropi suprapuse în Cimitirul Ungureni. Telefon: 0721/ 440.291; 0720/507.501.

Pictez tablouri, portrete, peisaje, naturi statice, icoane ulei şi foiţă aur, convenabil. Telefon: 0767/116.092.

Vând cauciucuri cu jantă 155X13, puţin rulate, aragaz voiaj două ochiuri cu butelie, canistre metal 20 litri, alternator 12V, polizor (flex) D 125x 850 W, preţ negociabil. Telefon: 0251/ 427.583.

Vând centrală termică pe lemne, putină nouă de 50 vedre din salcâm, căruţ curte cu două roţi, 2 uşi cu toc pentru casă noi. Telefon: 0747/530.981.

Vând albine, familii puternice şi centrifugă – Podari. Telefon: 0720/115.936.

Vând mobilă sufragerie şi şifoniere. Telefon: 0747/ 110.887.

Vând albine, familii puternice, 5-6 rame cu puiet în Podari – Dolj. Telefon: 0720/ 115.936.

Vând planşetă desen (mare) şi indicatoare norme deviz şi alte cărţi tehnice. Telefon: 0724/531.528.

Vând mobilă stil: masă ovală cu două scaune şi lavoar. Telefon: 0730/619.935.

Vând motor pompă Honda. Telefon: 0728/154.845.

Vând uşi şi ferestre cu geam. Telefon: 0351/170.645.

Vând un cavou în Cimitirul Nisipului, preţ negociabil. Adresaţi-vă la adresa: str. „Bucovăţului" nr. 32.

Avantajos. Piscină copii, canistre metal, dormeză cu saltea, covoare (iută, persane), piese auto Dacia noi. Telefon: 0251/416.455.

Vând loc de veci, 2 locuri, cimitirul Sineasca. Telefon: 0770/335.846.

Vând frigider electrostar, bocanci, ghete, pantofi militari, piese motor D115, Dacia, drujbă defectă, combină muzicală 205 nouă, piei bovină prelucrate, calculator instruire copii (CIP), ţuică. Telefon: 0735/445.339.

Rezervor capacitate 1000 l. Telefon: 0726/686.102.

Vând cazan ţuică – aramă, capacitate mare. Telefon: 0728/381.894.

Vând motor, motosapă Honda, echipament vânătoare din piele, hidrofor pentru irigaţii. Telefon: 0728/ 154.845.

Vând ţuică culoarea berii, ţinută în butoi de dud, minim 5 litri, 10 lei/L. Telefon: 0752/ 166.330.

Vând perucă damă coafată, 50 RON. Telefon: 0771/ 385.193; 0351/462.193, după ora 20.00.

Vând nuc, butelie. Telefon: 0251/437.948.

Vând cal semigreu, 9 ani. Telefon: 0741/975.279.

Vând chiuvetă bucătărie fontă 30 lei, uşă cu toc 40 lei, fereastră cu toc 30 lei, butelie aragaz 80 lei. Telefon: 0761/355.869.

Vând pianină Rosekranz Dresden. Telefon: 0251/ 419.630.

Vând avantajos piese auto Dacia (pivoţi, bobină inducţie, biele, furtune, etc.) noi. Telefon: 0251/416.455.

Vând cazan de aramă 150 L şi 40 kg greutate. Telefon: 0735/527.117.

Vând abric – cuţite (3 buc) mărimea 400 mm, transformator sudură industrial, motor disel sau Peugeot. Telefon: 0731/989.215.

Stațiunea de Cercetare - Dezvoltare Agricolă Şimnic, cu sediul în localitatea Craiova, Şos. Bălceşti nr. 54, județul Dolj, vinde la prețuri avantajoase următoarele produse:

- **LAPTE PASTEURIZAT**
- **LAPTE INTEGRAL**
- **BRÂNZĂ TELEMEA VACĂ**
- **SMÂNTÂNĂ CONSUM**

Relații suplimentare la telefon: 0251/468.159; 0785/292.188

Vând flori de cameră, balcon, în ghiveci şi răsad de muşcate cu floare bătută, alb, frez şi roşu. Telefon: 0762/278.639; 0351/430.880.

Vând 2 şifoniere cu 2 uşi şi mobilă sufragerie Drobeta. Telefon: 0752/835.708.

Vând groapă boltită 2 locuri Cimitirul Ungureni. Telefon: 0351/459.222; 0770/299.997.

Vând material lemnos din nuc. Telefon: 0726/143.222.

Vând groapă suprapusă, Sineasca. Telefon: 0728/073.081; 0761/624.612.

Vând 3 tone grâu preţ negociabil. Telefon: 0765/291.623.

Vând două locuri de veci în Cimitirul Sineasca, zona 0. Telefon: 0251/426.077 sau 0724/910.004.

Vând butelii aragaz şi spalieri pentru viţa-de-vie. Telefon: 0744/928.444.

Vând 2 locuri de veci Cimitirul Sineasca, la poartă, negociabil. Telefon: 0754/463.089.

Vând cărucior pentru handicap cu antrenare manuală, nou, 1000 RON, negociabil. Telefon: 0736/311.844.

Vând 2 plăpumi de lână şi 1 masă – birou pentru calculator. Telefon: 0728/309.011.

Vând masă pentru calculator. Telefon: 0728/309.011.

Vând ieftin injector pentru centrală de încălzire, cântar, aparat foto Cuena 6. Telefon: 0729/092.211.

Vând pendule. Telefon: 0722/422.312.

Vând binoclu 250 lei. Telefon: 0767/116.092.

Vând convenabil fotoliu pat, uşi, ferestre cu geam, extinctoare. Telefon: 0351/170.645.

Vând butoi plastic pentru varză 120 kg, preţ negociabil. Telefon: 0351/446.918.

Vând smoală (bitum), mozaic, marmură, putină 500 l, butoi 700 l stejar. Telefon: 0731/989.215.

Vând sau închiriez spaţiu comercial 25 mp, sat Branişte comuna Podari. Vad comercial excelent. Telefon: 0758/576.984.

Vând trandafiri extraparfumaţi preţ 120 Ron. Telefon: 0762/278.639; 0253/285.145.

Vând menghină pentru lăcătuşerie cu deschidere între bacuri 180 mm. Telefon: 0251/531.294.

Vând uruitoare manuală, preţ 30 lei. Dinuţi Ilie, Comuna Întorsura – Dolj.

Vând presă faguri 39/29 cm, 1600 lei. Dinuţi Ilie, comuna Întorsura – Dolj.

Vând maşină cusut cismărie nr. 9 Singer, pe rotund, 1000 lei. Dinuţi Ilie, Comuna Întorsura – Dolj.

Vând toc solid + ferestre funcţionale, bonus 2 ferestre. Telefon: 0721/644.992.

Vând cărucior pentru handicap, cadru metalic şi ploscă (toate sunt noi), preţ negociabil. Telefon: 0351/446.918.

Vând convenabil mobilă bună, vitrină, birou, masă, scaune, comodă, diverse. Telefon: 0723/692.884.

Vând maşină de cusut Naumann. Telefon: 0351/404.153.

Vând loc de veci Cimitirul Sineasca. Telefon: 0351/422.201.

Vând maşină de nervurat tablă, bară inox rotundă diametru 38 mm şi lungă de 300 mm.Telefon: 0351/800.654.

CUMPĂRĂRI

GARSONIERE

Particular! Cumpăr apartament – garsonieră, la stradă, parter, maximum etajul 2. Telefon: 0748/195.954.

Particular! Cumpăr garsonieră etaj I – III, preferabil zona sud. Ofer 70.000 Ron. Telefon: 0767/252.852.

CASE

Cumpăr urgent casă 4 - 5 camere + curte minimum 1000 mp , utilităţi. Telefon: 0723/466.154.

Casă la ţară la asfalt Podari, Vîrvor, Ţuglui, etc, cu apă şi curent. Garsonieră Craiova. Telefon: 0748/195.954.

TERENURI

Cumpăr teren Brazdă 500 mp minimum. Telefon: 0251/561.078; 0722/869.284.

DIVERSE

Cumpăr burete 20 cmp grosime, dimensiuni 50/50 cmp. Telefon: 0351/444.338.

ÎNCHIRIERI

OFERTE

Primesc 2 fete în gazdă condiţii bloc. Telefon: 0746/274.204.

Închiriez apartament 2 camere, mobilat, zona Brazda lui Novac. Telefon: 0723/099.626. sau 0786/959.575.

Închiriez pe termen lung apartament şi pivniţă (depozit materiale) la casă, strada Bucovăţ – Craiova. Telefon: 0757/082.201.

Închiriez spaţiu pentru birouri 50 mp, central, la casă, la stradă. Telefon: 0251/410.137.

Primesc în gazdă pensionară sau salariată, sub 70 de ani. Telefon: 0251/428.437.

Închiriez cameră apartament Rovine. Telefon: 0763/992.485.

Caut 2 băieţi pentru închiriere apartament. Telefon: 0764/216.705.

Închiriez (vând) garsonieră Brazdă. Rog seriozitate. Telefon: 0770/973.836; 0770/223.865.

Spaţiu de închiriat pentru birouri, 50 mp, central, la stradă, la curte. Telefon: 0251/410.137.

Închiriez casă, zona Spitalul nr. 1, pretabil depozit policlinică privată etc, cu toate utilităţile necesare: curent 220, 380 V, gaze, canalizare, suprafaţa 111 mp + curtea aferentă. Telefon: 0762/611.541; 0251/453.865.

CERERI

Doresc apartament mobilat 2 sau 3 camere. Telefon: 0749/287.709; 0763/787.678.

MATRIMONIALE

Domn serios vârstă medie, doresc cunoştinţă cu doamnă, aproximativ 55 ani, siluetă. Telefon: 0762/700.081

Domn 49 ani, cu serviciu în Craiova, caut doamnă vârstă apropiată pentru prietenie, chiar şi de la ţară. Telefon: 0740/895.691.

Doresc să cunosc o văduvă în jurul vârstei 50 – 55 ani, neinteresată material pentru ajutor reciproc. Telefon: 0351/430.880.

Domn văduv, 58 ani, doresc căsătorie pentru a locui la ţară, nu am obligaţii. Telefon: 0764/635.126.

Domn singur, 52 ani, doresc cunoştinţă doamnă vârstă apropiată pentru prietenie-căsătorie. Telefon: 0732/583.211, după ora 16.00.

Tânăr, 39/60/1.75 pentru prietenie, căsătorie. Telefon: 0749/754.379.

Primăria comunei Drăgoteşti organizează de „ Ziua Cornului„ în data de 26 august 2012, bîlci cu tiribombe, mici, bere şi diverse obiecte. Invităm locuitorii comunei Drăgoteşti, Robăneşti, şi Teslui pe 26 august să petreacă o zi de distracţie pe stadionul din Popânzăleşti.

Drăguţă, 33/1.68/80, credincioasă, mic handicap, fără vicii, pentru căsătorie. Rog seriozitate. Telefon: 0770/293.244.

DIVERSE

Absolvenţii Facultăţii de Matematică – Fizică promoţia 1962 vă invită vineri 28 septembrie 2012, ora 10.00, în Amfiteatrul Institutului. Contactaţi urgent organizatorii. Telefoane: 0251/561.078.: 0748/599.012: 0251/418.138.

Caut persoană serioasă să aibă grijă de o casă la ţară în satul Lipov, fără costuri. Telefon. 0251/429.943.

Asigur sonorizare cu echipament profesional din USA pentru orice fel de eveniment. Telefon: 0767/092.091.

Singura argintărie din Craiova, situată în Valea Vlăicii (vis-a-vis de Electrica) unde găsiţi bijuterii lucrate manual, cu argint la schimb şi manopera / obiect. Telefon: 0351/423.493.

Profesor universitar pensionar, doresc contra retribuţie, doamnă pentru companie şi îngrijire. Telefon: 0351/446.735, între orele 12.00 – 17.00.

Bătrână singură caut femeie pentru ajutor în gospodărie. Telefon: 0729/805.979.

Ofer unei pensionare sub 70 ani adăpost şi căldură. Telefon: 0251/428.437.

Dacă vreţi să achiziţionaţi aparatul de ozonat, sunaţi la telefon: 0724/512.304.

ANUNȚ GRATUIT *(maximum 15 cuvinte)*

- *TREBUIE PREZENTAT TALONUL DIN ZIUA ÎN CARE SE FACE SOLICITAREA*
- *VALABIL NUMAI PENTRU PERSOANE FIZICE ŞI ABONAȚI PERSOANE FIZICE*

Talonul - contract de mică publicitate nr: .....

Către S.C. CUVÂNTUL LIBERTĂȚII S.A.

Subsemnatul.....

Domiciliat în .....

Posesor al B.I. Seria ..... Numărul.....

vă rog să publicați următorul anunț în ziarul dumneavoastră, la rubrica ..... la data de ..... asumându-mi responsabilitatea conținutului:

joi, 23 august 2012 *Semnătura:.....*

Pagină realizată de COSMIN STAICU

Acum un an, Mourinho a fost aproape să-i scoată ochii lui Tito Vilanova

Mourinho încearcă „Barça lui Tito” cu degetul

Barça – Real se va disputa în seara aceasta, de la ora 23.30 (în direct la Digisport 1), pe „Nou Camp”

Barcelona şi Real Madrid sunt în fața confruntării directe cu numărul 220 din istorie, prima după „era Guardiola”, antrenorul care a adus Barca la un nivel de joc pe care nicio altă echipă nu l-a mai atins. Granzii Spaniei se întâlnesc pe „Camp Nou” în turul Supercupei Spaniei în seara aceasta, de la ora 23.30 (în direct la Digi Sport 1). Ar putea fi debutul ultimei achiziții a catalanilor, camerunezul Alexandre Song, în tricoul blaugrana, dar şi al 50-lea meci pentru Barca al lui „Cesc” Fabregas, care a revenit la echipa de suflet chiar în Supercupa de anul trecut, tot cu Real Madrid. De asemenea, Lionel Messi va încerca să pună punct seriei de patru El Clasico fără gol, în timp ce Barca ţinteşte a patra Supercupă consecutivă şi a 11-a din istorie, față de cele opt cucerite de marea rivală. Real are însă 87 de victorii directe, cu una mai mult decât Barcelona. Va fi prima întâlnire între Tito Vilanova şi Jose Mourinho după incidentul petrecut chiar la Supercupa Spaniei de anul trecut, când portughezul i-a înfipt degetele în ochi celui care atunci era secundul Barcelonei, iar acesta a ripostat împingându-l pe tehicianul Realului. Între timp, cei doi s-au reconciliat, „The Only One” cerându-şi scuze.

Mourinho: „Barça e aceeaşi şi fără Pep”

Înaintea meciului tur al Supercupei, Jose Mourinho a declarat că adversara este Barca nu s-a schimbat, chiar dacă Guardiola a plecat. Portughezul a precizat că preferă să câştige campionatul decât Supercupa Spaniei, pe care o consideră având cea mai mică miză dintre competițiile la care participă Realul. „Această Barcelona este Barcelona dintotdeauna, cu aceiaşi jucători practic. Există poate câteva detalii care țin de nou, însă esențial nu s-a schimbat nimic. Este Barca pe care o cunoaştem: o echipă de calitate, cu mari jucători. Dintre cele patru competiții pe care le vom disputa în acest sezon, Supercupa are cea mai mică miză şi nu cred că are influență asupra sezonului care ne aşteaptă. Ca dovadă, anul trecut am pierdut Supercupa şi am luat titlul” a declarat Mourinho. Cât despre preluarea hegemoniei în fotbalul european de la FC Barcelona, Mourinho a afirmat: „Nu cred că se poate vorbi despre o hegemonie atâta timp cât o echipă nu câştigă măcar de două ori la rând Liga Campionilor”. Accidentarea la cap a lui Pepe din meciul cu Valencia nu a rămas fără urmări pentru fundaşul lui Real Madrid. Portughezul, care s-a ciocnit violent cu coechipierul Casillas în prima etapă din Primera, va fi marele absent al madrilenilor în turul Supercupei Spaniei.

Carvalho şi Sahin, împrumutați în Premier League

Real Madrid nu va mai conta în acest sezon pe portughezul Ricardo Carvalho (foto), cedându-l împrumut pentru un an echipei britanice QPR. Fundaşul în vârstă de 34 de ani nu s-a mai aflat printre titularii lui Mourinho, el neefectuând nici măcar stagiul de pregătire din Statele Unite. Fost stoper al lui Chelsea, acolo unde era antrenat tot de Mourinho, Carvalho se întoarce în Regat la QPR, echipă ce a început dezastruos sezonul, după o înfrângere cu 5-0 suferită în fața lui Swansea. Trecut la Real Madrid în 2010, portughezul a fost bântuit de accidentări, sezonul trecut nereuşind să bifeze decât 8 apariții în tricoul echipei blanco. De asemenea, mijlocaşul turc al Realului, Nuri Şahin, va fi împrumutat pentru un sezon la Arsenal Londra, gruparea engleză urmând să aibă drept de cumpărare în vara anului viitor. Sahin l-ar înlocui tocmai pe Alexandre Song, achiziționat de Barcelona în schimbul a aproximativ 19 milioane de euro.

„Briliantul”, pe urmele lui Napoleon

Mutu a anunțat pe twitter că merge în Corsica

Atacantul român Adrian Mutu a postat în noaptea de marți spre miercuri pe contul său de Twitter un desen reprezentând un cap de maur cu o basma legată pe frunte aflat pe emblema clubului francez Ajaccio cu care se află în tratative. Desenul, care reprezintă de asemenea şi steagul insulei Corsica, a fost interpretat de presa franceză ca un mesaj că Adrian Mutu a ajuns la un acord cu Ajaccio în privința contractului său. De asemenea, ieri „Briliantul” a anunțat pe contul său de Twitter că luni va sosi la Ajaccio. “Ajaccio, vin! Voi fi în Corsica luni!!!”, a scris Mutu pe Twitter în italiană. Site-ul topmercato.com susține că transferul atacantului de 33 de ani la gruparea franceză este „iminent”. De asemenea, site-ul revistei L’Equipe titrează „Mutu, în sfârşit la Ajaccio?” şi menționează că jucătorul român se afla în urmă cu câteva zile la Paris împreună cu prietenul său, Zlatan Ibrahimovici, de la PSG.

S-a adoptat propunerea patronului lui Napoli

Echipele italiene vor avea 12 rezerve

Federația Italiană de Fotbal a acceptat propunerea venită din partea patronului de la Napoli, Aurelio de Laurentiis, care a cerut oficialilor să permită echipelor din Serie A numirea mai multor rezerve pe bancă, la meciurile din campionat şi din Cupă. Astfel, Maurizio Beretta, preşedintele FIGC, a anunțat că toate echipele italiene vor putea numi 12 rezerve la un meci intern, situație unică în rândul campionatelor de top din Europa. Regula se va aplica ’i la Cupa Italiei, la Supercupa Italiei ’i la campionatul Primavera, destinat formațiilor de tineret. Prima contestare a deciziei a şi apărut, antrenorul lui AS Roma, Zdenek Zeman, considerând hotărârea inutilă: „Pentru mine, situația nu se schimbă foarte mult. Nu era necesară o asemenea decizie. Din experiența mea pot să vă garantez că 18 jucători la un meci sunt mai mult decât suficienți”.

Goian, împrumutat la Spezia

Fundaşul echipei Glasgow Rangers, Dorin Goian, a fost împrumutat pentru un sezon la gruparea italiană de Serie B, Spezia. Jucătorul în vârstă de 31 de ani a mai jucat în Italia, la Palermo, de unde a venit la Rangers, în iulie 2011. Echipa Glasgow Rangers, la care joacă Goian din 2011, a fost retrogradată din prima în a patra ligă scoțiană, ultimul eşalon, din cauza problemelor financiare. Dorin Goian are 40 de selecții la echipa națională pentru care a marcat de 5 ori. Spezia Calcio, echipă antrenată de Michele Serena, a promovat anul acesta în Serie B.

Câştigător de 7 ori al „Turului Franței”

Lui Lance Armstrong i s-ar putea confisca victoriile în „Marea Buclă”

Lance Armstrong (40 de ani) a pierdut în justiție apelul împotriva Agenției S.U.A Antidoping, astfel că va fi judecat pentru consum de substanțe interzise. De şapte ori câştigător al Turului Franței, Armstrong a fost incriminat în luna iunie şi a cerut renunțarea la acuzații, susținând că agenția antidoping a silit mai mulți ciclişti din circuit să dea declarații împotriva sa, dar decizia dată ieri de tribunalul din Texas îi lasă şanse minime sportivului de a-şi păstra trofeele cucerite. Preşedintele executiv al USADA, Travi T. Tygart, consideră că Armstrong trebuie să se supună rigorilor legii la fel ca orice alt sportiv prins dopat, chiar dacă americanul a negat cu vehemență utilizarea de substanțe ilegale. „Noi protejăm drepturile sportivilor de decenii întregi şi aşteptăm un proces transparent, public, în care vor fi prezentate multiple dovezi ’i vor fi audiați mai mulți martori, care vor vorbi sub jurământ” a spus Tygart. Armstrong a câştigat Turul Franței între 1999 ’i 2005. În cazul în care va fi sancționat, trofeele vor ajunge la cicliştii care au terminat întrecerile pe locul secund, respectiv: Alex Zülle (1999), Jan Ullrich (2000, 2001, 2003), Joseba Beloki (2002), Andreas Klöden (2004) şi Ivan Basso (2005).

Pagină realizată de COSMIN STAICU

Campioana Fără Români a întors-o, acasă, pe Basel

FC Basel – CFR Cluj 1-2

Au marcat: Streller 44 / Sougou 66, 71.
FC Basel: Sommer - Steinhöfer, Sauro (Kovac '86), Dragovic, Park - Cabral, Diaz - D. Degen (F. Frei '72), Salah, Stocker (A. Frei '79) - Streller. **Antrenor:** Heiko Vogel
CFR Cluj: Felgueiras - Pinto, Cadu, Rada, Camora - Rui Pedro (Nicoară '72), Godemeche (Mureşan '67), Sare, Bastos - Sougou - Kapetanos (Ronny '50). **Antrenor:** Ioan Andone
Cartonaşe galbene: Stocker, Degen, Dragovic, Steinhöfer, Frei / Kapetanos, Felgueiras, Bastos, Sare.
Arbitru: Jonas Eriksson (Suedia).

Echipa multinațională a lui Andone are prima șansă la calificarea în grupele Ligii Campionilor, după succesul din Elveția

Nu mulți români au fost suporteri CFR marți seara, în încercarea campioanei Ligii I de a ajunge la zecile de milioane de la UEFA. Un singur jucător român, olteanul Rada, a trimis Andone în primul „unsprezece", așa că selecționata lusitano-africană păstorită de ungurul Paszkany nu și-a găsit probabil mulți adepți în țară. Cât despre coeficientul UEFA, ar fi cazul ca și CFR să contribuie la mărirea acestuia, după ce și-a însușit vreo 40 de milioane de euro fără să aibă vreun merit. Preț de o oră, selecționata cosmopolită din Ardeal a scăpat doar cu un gol încasat, în special datorită intervențiilor lui Felgueiras, însă ultima jumătate de oră i-a aparținut. Senegalezul Sougou a speculat două assist-uri impecabile ale lui Bastos și Mureșan și CFR are prima șansă de calificare. Tot Sogou putea decide deja accederea în grupele Ligii dacă transforma alte două ocazii imense, la prima țintind doar bara, iar în prelungiri a fost blocat de Sommer.

Andone: „La Cluj mergem peste ei să le dăm goluri"

Tehnicianul CFR Cluj, Ioan Andone, a declarat că jucătorii clujeni trebuie să rămână concentrați, deoarece victoria cu FC Basel, scor 2-1, nu înseamnă nimic dacă nu se câștigă și peste o săptămână în România. „A fost un meci bun, când înscrii două goluri înseamnă mult, nu suntem calificați, trebuie să rămânem concentrați, în fotbal totul se poate dărâma în câteva secunde. Am avut și noroc, ei au avut ocazii bune, s-a respectat ce le-am spus, s-au făcut și greșeli, am avut șansă. Victoria nu înseamnă nimic dacă nu câștigăm la Cluj. Acasă o să încercăm să mergem ei peste ei, să le dăm goluri. M-a impresionat egipteanul Salah, probabil va ajunge mare jucător" a afirmat Andone. Căpitanul formației CFR Cluj, Ricardo Cadu, a spus că victoria din partida cu FC Basel, scor 2-1, esta una foarte mare: „Este o victorie foarte mare, mai e un meci, va fi foarte greu la noi, FC Basel e o echipă foarte bună. În prima repriză am intrat timzi, cu frică să nu primim gol, dar apoi ne-am revenit. Imediat după golul lor a fost pauză, am venit în vestiar și ne-am zis că nu e nimic pierdut".

Celelalte rezultate de marți din play-off-ul Champions League:

FC Copenhaga - OSC Lille 1-0 (Santin '38)
Borussia M-gladbach - Dinamo Kiev 1-3 (Ring '13 / Mikhalik '28, Yarmolenko '36, L. de Jong '81 – aut.)
Helsingborgs - Celtic Glasgow 0-2 (Commons '2, Samaras '75).
Spartak Moscova – Fenerbahce 2-1 (Emenike 48, Kombarov 69 / Kuyt 55)

Streller: „Trebuia să batem cu 7-2"

Antrenorul FC Basel, Heiko Vogel, a declarat că, deși echipa sa a făcut un meci bun, a comis câteva greșeli care au costat-o, iar CFR Cluj a fost mai eficientă. „Am arătat multă dorință, dar nu am fost răsplătiți. Am alergat mult timp după un rezultat pozitiv, dar echipa mai eficientă a câștigat. În fotbal erorile se plătesc, iar noi am comis câteva care ne-au costat. Am făcut un meci bun și am obținut un rezultat prost. Nu trebuie să ne descurajăm, mai este un meci, ne-am creat o mulțime de șanse în fața unui adversar defensiv. Acest lucru ne dă speranțe pentru partida de la Cluj" a spus Vogel. Căpitanul Marco Streller, autorul primului gol al partidei, a afirmat că echipa sa trebuie să câștige cu 7-2, ignorând cele 2 mari ocazii ale clujenilor din final. „Au fost 60 de minute de fotbal bun și cinci minute de fotbal dezastru. Dacă aveam eficiența celor de la CFR, trebuia să câștigăm cu 7-2. Am pierdut un joc pe care nu trebuia niciodată să-l pierdem. Dacă există un Dumnezeu al fotbalului, vom vedea la Cluj" a spus Streller.

Europa League - play-off

Vasluiul are adversar cu ștaif, dar în declin

Celebra Inter Milano joacă în seara aceasta la Piatra Neamț contra formației lui Porumboiu

Cu doar 10 de existență în spate, Vasluiul începe să-și încropească o panoplie de adversari de calibru în cupele europene. După ce a făcut față unor echipe precum Lazio, Sporting Lisabona, AEK Atena sau Fenerbache, Vasluiul are parte în seara aceasta de cel mai titrat oponent de până acum. Legendarul club italian Inter Milano a fost fondat în 1908 și are în palmares 18 titluri, șapte cupe și cinci supercupe. De asemenea, Inter Milano a câștigat de 3 ori atât Liga Campionilor (ultima dată acum 3 ani), cât și Europa League, două Cupe Intercontinentale și un Campionat Mondial al cluburilor. În această vară, clubul patronat de Massimo Moratti i-a cedat pe Forlan, Lucio și Cordoba și i-a adus pe Rodrigo Palacio de la Genoa și Fredy Guarin de la FC Porto. Ieri, Inter a oficializat schimbul de jucători cu rivala AC Milan, Pazzini fiind cedat „diavolilor" în schimbul lui Cassano, Inter primind și 7 milioane de euro. O prezență constantă în ultimele 15 ediții ale Ligii Campionilor, gruparea antrenată de Andrea Stramaccioni a avut un sezon 2011/2012 foarte slab, clasându-se abia pe locul șase în campionat. În sezonul trecut, Inter Milano a ajuns până în optimile de finală ale Ligii Campionilor, de unde a fost eliminată de Olympique Marseille, după 0-1 în Franța și 2-1 în Italia. În cadrul echipei activează și fundașul Cristian Chivu, care și-a prelungit contracul în această vară. Inter Milano a fost ultima oară în România în sezonul 2001/2002, când întâlnea, în primul tur al Cupei UEFA, pe FC Brașov, de care a dispus cu scorul general de 6-0, după 3-0 la Trieste și 3-0 sub Tâmpa. Inter are în palmares și o eliminare a Craiovei Maxima, în sezonul 1980-1981 al Cupei Campionilor câștigând cu 2-0 pe „San Siro" și remizând 1-1 pe „Central", cu gol marcat de Beldeanu pentru alb-albaștri.

Zanetti, la meciul 800 pentru Inter

Căpitanul formației Internazionale Milano, Javier Zanetti, va evolua astăzi la Piatra Neamț pentru a 800-a oară în tricoul interist. „Sunt foarte fericit. Când am jucat primul meci cu acest tricou nu mă gândeam că voi ajunge la 800 de partide pentru această echipă. Am trecut prin momente bune și rele, dar mereu am fost mândru că sunt căpitanul unei mari echipe" a spus Zanetti. Argentinianul are două momente „de suflet" în cei 17 ani petrecuți la Inter: „După debutul la Inter nu am dormit pentru că eu vedeam San Siro atât de departe și era un vis că am jucat pe acest stadion. Apoi a venit noaptea de după ce am câștigat Liga Campionilor, ceva ce așteptam de mult timp". Jucătorul care a împlinit recent 39 de ani a mai spus că Inter este pregătită pentru meciul cu FC Vaslui, deși a apreciat că acesta va fi dificil: „Pregătim aceste două meciuri în cel mai bun mod posibil. Știm că mai ales prima partidă este foarte importantă, dar știm și că Inter este pregătită". Meciul FC Vaslui – Inter Milano va începe la ora 21.45, iar până aseară nu se stabilise televiziunea care îl va transmite. Inter ar putea alinia formula: Castellazzi - Maicon, Silvestre, Juan Jesus, Nagatomo - Zanetti, Cambiasso, Mudingayi - Sneijder, Coutinho – Palacio, în timp ce Marius Șumudică ar putea începe cu: Coman – Milanov, Varela, Charalambos, Sălăgeanu – N'Doye, Caue – Antal, Stanciu, Sânmărtean – M. Niculae.

Dinamo întâlnește o echipă „sud-americană"

Deținătoarea Cupei României, Dinamo, va întâlni în seara aceasta, de la ora 20.30 (în direct la Sport.ro), formația ucraineană Metalist Harkov, în play-off-ul Europa League. Echipa din Harkov este echipa din umbra celor două forțe ale campionatului ucrainean, Șahtior Donețk și Dinamo Kiev, terminând constant pe locul 3 în prima ligă din 2007. Echipa din nord-estul Ucrainei este pregătită de Miron Markevici și are în lot șase argentinieni, Villagra, Torsiglieri, Sosa, Juan Torres, Cristaldo și Blanco, șase brazilieni, Edmar, Cleiton Xavier, Taison, Fininho, Marlos și Willian, un sârb, Obradovici, și un senegalez, Papa Gueye. În sezonul trecut, Metalist a ajuns în sferturile de finală ale Ligii Europa, fază în care a fost eliminată de Sporting Lisabona, după 1-1 pe teren propriu și 1-2, în deplasare. „Suntem gata să înfruntăm o echipă importantă, suntem conștienți cât de importantă este această partidă pentru club și suporteri. Cunoaștem valoarea adversarului, dar am mare încredere în jucătorii mei. Credeați că CFR Cluj poate învinge în deplasare pe Basel? Așa că și noi putem obține un rezultat bun. Chiar dacă jucătorii noștri nu au salarii de milioane de euro, așa cum au adversarii din Ucraina, asta nu înseamnă că diferența de valoare este mare" a declarat Bonetti. Acesta ar putea alinia echipa: Bălgrădean - Nica, Dr. Grigore, Luchin, Pulhac - Boubacar, C. Munteanu, Issa Ba - C. Matei, Țucudean, Alexe.